किसी भी तरह के विज्ञापन एवं समाचार के लिए संपर्क करें मो0: 9891706853

दैनिक

राष्ट्रीय संस्करण

RNI: UPHIN/2021/84200

समाज जागरण

नोएडा उत्तर प्रदेश,दिल्ली एनसीआर, हरियाणा,पंजाब बिहार,मध्य प्रदेश, छतीसगढ, झारखण्ड असम से प्रसारित

वर्ष: 4 अंक: 195 नोएडा, (गौतमबुद्धनगर) शनिवार 25 अप्रैल 2026 http://samajjagran.in पृष्ट - 12 मूल्य 05 रुपया

लखनऊ कृषि सम्मेलन से निकला विकास का खाका, किसान हित सर्वोपरि

लखनऊ। उत्तर क्षेत्रीय कृषि सम्मेलन में कृषि क्षेत्र को नई दिशा देने के लिए ठोस रूपरेखा प्रस्तुत की गई। केंद्रीय कृषि एवं किसान कल्याण मंत्री शिवराज सिंह चौहान ने कहा कि यह सम्मेलन केवल औपचारिक आयोजन नहीं, बल्कि ठोस निर्णय, कार्ययोजना और उत्तरदायित्व निर्धारण का मंच है, जहां किसान हित सर्वोपरि रहेगा।

साझी भावना से होगा कार्य

समापन सत्र में मंत्री ने केंद्र और राज्यों से मिलकर कार्य करने का आह्वान किया। उन्होंने कहा कि किसी भी राज्य में किसी भी दल की सरकार हो, सभी का लक्ष्य किसानों का कल्याण और कृषि क्षेत्र को सुदृढ़ बनाना होना चाहिए।

हर तीन माह में प्रगति की समीक्षा

सम्मेलन में लिए गए निर्णयों पर कार्ययोजना बनाकर प्रत्येक तीन माह में उसकी समीक्षा की जाएगी। राज्यों को निर्देश दिए गए हैं कि वे अपने प्रस्ताव समय पर भेजें, जिससे योजनाओं की स्वीकृति और धनराशि निर्गमन में विलंब न हो।

बीज से बाजार तक सुदृढ़ व्यवस्था

मंत्री ने कहा कि उत्तम खेती के लिए गुणवत्तापूर्ण बीज अत्यंत आवश्यक हैं। प्रजनक, आधार तथा प्रमाणित बीज की पूरी श्रृंखला को सुदृढ़ करना होगा तथा नई किस्मों को खेतों तक पहुंचाना भी सुनिश्चित करना होगा।

5 किलोग्राम एफटीएल गैस सिलेंडरों की बिक्री में तीव्र वृद्धि, 17.83 लाख से अधिक बिक्री

नई दिल्ली। देश में ऊर्जा आपूर्ति को संतुलित बनाए रखने के प्रयासों के बीच 5 किलोग्राम के एफटीएल (मुक्त व्यापार एलपीजी) गैस सिलेंडरों की बिक्री में उल्लेखनीय वृद्धि दर्ज की गई है। 1 अप्रैल 2026 से अब तक 17.83 लाख से अधिक सिलेंडरों की बिक्री हो चुकी है, जबकि एक ही दिन में 81 हजार से अधिक सिलेंडर बिकने का आंकड़ा सामने आया है।

पेट्रोलियम एवं प्राकृतिक गैस मंत्रालय के अनुसार, पश्चिम एशिया की परिवर्तित परिस्थितियों के बावजूद देश में पेट्रोल, डीजल तथा एलपीजी की आपूर्ति पूर्णतः सामान्य है। सरकार ने नागरिकों से अनुरोध किया है कि वे अनावश्यक घबराहट में खरीदारी न करें और केवल अधिकृत सूचनाओं पर ही विश्वास करें।

प्रवासी श्रमिकों के हित में विशेष प्रावधान

प्रवासी श्रमिकों की आवश्यकताओं को ध्यान में रखते हुए 5 किलोग्राम एफटीएल सिलेंडरों की आपूर्ति को दोगुना कर दिया गया है, जिससे जरूरतमंद वर्ग को ईंधन की सुगमता से उपलब्धता सुनिश्चित हो सके।

पीएनजी कनेक्शनों का तीव्र विस्तार

पाइप द्वारा प्रदत्त प्राकृतिक गैस (पीएनजी) के विस्तार पर भी विशेष बल दिया जा रहा है। मार्च 2026 से अब तक 5.27 लाख कनेक्शनों में गैस आपूर्ति प्रारंभ की जा चुकी है, जबकि 2.60 लाख नए कनेक्शनों हेतु आधारभूत संरचना तैयार कर ली गई है। इस प्रकार कुल 7.87 लाख कनेक्शन तैयार हैं तथा 5.97 लाख नए उपभोक्ताओं ने पंजीकरण कराया है।

ईंधन आपूर्ति पूर्णतः सामान्य

देशभर में पेट्रोल पंप एवं गैस एजेंसियां सामान्य रूप से कार्यरत हैं। कहीं भी कमी अथवा भीड़भाड़ की स्थिति नहीं है। सरकार ने स्पष्ट किया है कि पेट्रोल एवं डीजल के मूल्यों में कोई परिवर्तन नहीं किया गया है।

समुद्री संचालन एवं नागरिकों की सुरक्षा सुनिश्चित

सरकार के अनुसार सभी भारतीय नाविक सुरक्षित हैं तथा हाल के समय में किसी भी जहाज से संबंधित कोई अप्रिय घटना नहीं हुई है। देश के सभी बंदरगाहों पर संचालन सामान्य रूप से जारी है। विदेश मंत्रालय पश्चिम एशिया की स्थिति पर सतत निगरानी रखे हुए है तथा भारतीय दूतावास 24×7 हेल्पलाइन के माध्यम से नागरिकों को सहायता प्रदान कर रहे हैं।

विमान सेवाओं में सुधार

28 फरवरी से अब तक लगभग 12.38 लाख यात्री पश्चिम एशिया से भारत लौट चुके हैं। विभिन्न देशों से भारत के लिए विमान सेवाएं भी क्रमशः सामान्य हो रही हैं।

ऊर्जा संरक्षण की अपील

सरकार ने नागरिकों से ऊर्जा संरक्षण करने तथा पीएनजी, विद्युत अथवा इंडक्शन जैसे वैकल्पिक ईंधनों के उपयोग को बढ़ावा देने का आग्रह किया है, ताकि एलपीजी पर निर्भरता को कम किया जा सके।

(स्रोतः पीआईबी)

जमाखोरी एवं कालाबाजारी पर कड़ी कार्रवाई

एलपीजी की जमाखोरी एवं कालाबाजारी पर रोक लगाने हेतु देशव्यापी अभियान संचालित किए जा रहे हैं। हाल ही में 2300 से अधिक छापे डाले गए, 307 वितरकों पर दंडात्मक कार्रवाई की गई तथा 70 वितरकों को निलंबित किया गया है।

ममता सरकार के विरुद्ध बढ़ा जनाक्रोश, बंगाल में प्रचंड बहुमत से विजय का दावा: अमित शाह

समाज जागरण

कोलकाता। पश्चिम बंगाल में प्रथम चरण के प्रचुर मतदान के बाद राजनीतिक हलचल तेज हो गई है। इस बीच केंद्रीय गृह मंत्री अमित शाह ने उत्तर 24 परगना में आयोजित जनसमूह के बीच अपनी पार्टी की विजय का दावा करते हुए कहा कि राज्य में उनकी पार्टी प्रचंड बहुमत से सरकार बनाएगी।

जनसमूह में शक्ति का प्रदर्शन

अपने संबोधन में उन्होंने कहा कि वर्ष 2021 से 2026 के बीच राज्य के राजनीतिक वातावरण में बड़ा परिवर्तन आया है। उन्होंने यह भी कहा कि मुख्यमंत्री ममता बनर्जी के प्रति जनता का असंतोष पहले की तुलना में काफी बढ़ गया है।

भवानीपुर क्षेत्र को लेकर भी विश्वास

अमित शाह ने भवानीपुर विधानसभा क्षेत्र को लेकर भी भरोसा व्यक्त किया। उन्होंने कहा कि उनकी पार्टी न केवल इस क्षेत्र में, बल्कि पूरे राज्य में प्रचंड बहुमत प्राप्त करेगी। इस क्षेत्र में ममता बनर्जी और सुभेंदु अधिकारी के बीच कड़ा मुकाबला माना जा रहा है।

राहुल गांधी पर टिप्पणी

कांग्रेस नेता राहुल गांधी के वक्तव्य पर प्रतिक्रिया देते हुए उन्होंने कहा कि उन्हें यह बात काफी देर से समझ में आई है।

प्रथम चरण में भारी मतदान

राज्य में प्रथम चरण के अंतर्गत 152 विधानसभा क्षेत्रों में 90 प्रतिशत से अधिक मतदान दर्ज किया गया, जिसे परिवर्तन का संकेत माना जा रहा है।

आगामी चरण और परिणाम

द्वितीय चरण के लिए 142 विधानसभा क्षेत्रों में 29 अप्रैल को मतदान होगा, जबकि मतगणना 4 मई को की जाएगी।

बंगाल-बिहार में लू का प्रकोप, कई राज्यों में पाँच दिन तक भीषण गर्मी का संकट

समाज जागरण

नई दिल्ली। देश के अनेक हिस्सों में भीषण गर्मी और लू का प्रभाव लगातार बढ़ता जा रहा है। भारतीय मौसम विज्ञान विभाग के नवीन पूर्वानुमान के अनुसार अगले पाँच दिनों तक विभिन्न क्षेत्रों में अत्यधिक तापमान और गर्म हवाओं का प्रकोप बना रहेगा। पूर्वी भारत के ओडिशा, पश्चिम बंगाल और बिहार में स्थिति अधिक गंभीर है। इन क्षेत्रों में चेतावनी जारी की गई है तथा तापमान में वृद्धि के कारण तापघात का खतरा बढ़ गया है।

उत्तर प्रदेश, मध्य प्रदेश सहित उत्तर और मध्य भारत के मैदानी क्षेत्रों में भी लू का असर व्यापक रूप से देखा जा रहा है। प्रचंड

धूप और गर्म हवाओं के कारण जनजीवन प्रभावित हो रहा है तथा दोपहर के समय बाहर निकलना कठिन हो गया है।

दक्षिण भारत के कुछ हिस्सों में आंशिक राहत की संभावना व्यक्त की गई है, जहां हल्के बादल और सीमित वर्षा के कारण तापमान में थोड़ी कमी आ सकती है।

मौसम विभाग ने नागरिकों को सलाह दी है कि वे दोपहर के समय अनावश्यक रूप से बाहर न निकलें, पर्याप्त जल का सेवन करें तथा शरीर को ढककर रखें, जिससे लू और तापघात से बचाव किया जा सके।

कोहली का विराट कीर्तिमान, 800 चौके लगाने वाले पहले बल्लेबाज बने

समाज जागरण

बेंगलुरु। विराट कोहली ने एक बार फिर इतिहास रचते हुए एक नया कीर्तिमान स्थापित किया है। वे देश की प्रतिष्ठित बीस-बीस प्रतियोगिता में 800 चौके लगाने वाले पहले बल्लेबाज बन गए हैं।

गुजरात की टीम के विरुद्ध बेंगलुरु के चिन्नास्वामी मैदान में खेलते हुए उन्होंने दक्षिण अफ्रीका के तेज गेंदबाज कगीसो रबाडा की गेंद पर चौका लगाकर यह

उपलब्धि अपने नाम की। मैदान में उस समय उत्साह चरम पर पहुंच गया, जब दर्शकों ने "कोहली-कोहली" के नारों से वातावरण गुंजायमान कर दिया। 37 वर्ष की आयु में भी कोहली का उत्साह और लय युवाओं जैसा दिखाई दिया।

पारी के दूसरे चरण में लगाए गए इस चौके के साथ ही उन्होंने प्रतियोगिता में अपने 300 छक्के भी पूरे कर लिए। इस प्रकार वे क्रिस गेल और रोहित शर्मा के बाद यह उपलब्धि हासिल करने वाले तीसरे बल्लेबाज बने।

कोहली का विराट कीर्तिमान, 800 सोने में तेजी, चांदी 2.55 लाख रुपये प्रति किलोग्राम के स्तर पर

समाज जागरण

नई दिल्ली। देश के सराफा बाजार में गुरुवार को सोने और चांदी की कीमतों में उल्लेखनीय तेजी दर्ज की गई। सोना जहां लगभग 1.55 लाख रुपये प्रति 10 ग्राम के स्तर के करीब पहुंच गया, वहीं चांदी 2.55 लाख रुपये प्रति किलोग्राम तक पहुंच गई।

प्रातःकालीन कारोबार के दौरान बहु-वस्तु विनिमय पर सोने का जून वायदा लगभग 1,016 रुपये की बढ़त के साथ 1,54,964

रुपये प्रति 10 ग्राम पर पहुंच गया। कारोबार के दौरान इसने 1,54,501 रुपये का निम्नतम तथा 1,54,990 रुपये का उच्चतम स्तर छुआ।

इसी प्रकार चांदी का मई वायदा 3,258 रुपये की तेजी के साथ 2,55,000 रुपये प्रति किलोग्राम पर पहुंच गया। चांदी ने कारोबार के दौरान 2,54,074 रुपये का निम्नतम और 2,55,735 रुपये का उच्चतम स्तर दर्ज किया।

अंतरराष्ट्रीय बाजार में भी कीमती धातुओं में तेजी का रुख बना रहा। सोना लगभग 0.70 प्रतिशत की बढ़त के साथ 4,856 डॉलर प्रति औंस और चांदी 1.54 प्रतिशत की वृद्धि के साथ 80 डॉलर प्रति औंस के आसपास रही।

स्मार्ट मीटर बेअसर, बिजली भी लापता: नोएडा में दोहरी मार से त्रस्त जनता

गर्मी की शुरूआत में ही कटौती और फॉल्ट से हालात खराब, 24 घंटे बिजली के दावे पर उठे सवाल

समाज जागरण/रमन झा

नोएडा में बिजली व्यवस्था एक बार फिर सवालों के घेरे में है। एक तरफ जहां उपभोक्ता स्मार्ट मीटर की समस्याओं से जूझ रहे हैं, वहीं दूसरी ओर लगातार हो रही बिजली कटौती ने लोगों की मुश्किलें दोगुनी कर दी हैं। गर्मी की शुरूआत में ही बिगड़ती स्थिति ने आने वाले दिनों को लेकर लोगों की चिंता बढ़ा दी है।

शहर के विभिन्न सेक्टरों और गांवों में बार-बार बिजली की आंख-मिचौली देखने को मिल रही है। अचानक बिजली कटने और फिर कुछ देर बाद आने की समस्या आम हो गई है। इसके साथ ही कई इलाकों में लो वोल्टेज और फॉल्ट की समस्या भी बनी हुई है, जिससे लोगों के दैनिक जीवन पर सीधा असर पड़ रहा है।

स्थानीय निवासियों का कहना है कि स्मार्ट मीटर लगाए जाने के बावजूद बिजली व्यवस्था में कोई खास सुधार

नहीं हुआ है। उल्टा, मीटर से जुड़ी तकनीकी समस्याओं के चलते उपभोक्ताओं को अतिरिक्त परेशानियों का सामना करना पड़ रहा है। कई लोगों ने बिलिंग और रीडिंग में गड़बड़ी की भी शिकायत की है।

बिजली के बार-बार आने-जाने से घरों में लगे इलेक्ट्रॉनिक उपकरणों पर भी असर पड़ रहा है। उपभोक्ताओं का कहना है कि फ्रीज, एसी, पंखे और अन्य उपकरण खराब होने लगे हैं, जिससे उन्हें आर्थिक नुकसान उठाना पड़ रहा है।

लोगों का यह भी कहना है कि सरकार द्वारा 24 घंटे बिजली उपलब्ध कराने के दावे किए जाते हैं, लेकिन जमीनी हकीकत इससे अलग नजर आ रही है। अभी गर्मी का पहला चरण ही है, ऐसे में यदि समय रहते व्यवस्था में सुधार नहीं हुआ तो आगे हालात और बिगड़ सकते हैं।

वहीं, इस संबंध में बिजली विभाग के अधिकारियों का कहना है कि बढ़ती गर्मी के कारण लोड में इजाफा हुआ है, जिससे कुछ स्थानों पर फॉल्ट और ओवरलोड की समस्या सामने आ रही है। विभाग द्वारा इन समस्याओं को दूर करने के लिए लगातार कार्य किया जा रहा है और जल्द ही स्थिति में सुधार का दावा किया गया है।

हाइलाइट्स

स्मार्ट मीटर के बावजूद नहीं सुधरी बिजली व्यवस्था

बार-बार कटौती और लो वोल्टेज से लोग परेशान

इलेक्ट्रॉनिक उपकरण हो रहे खराब

गर्मी बढ़ने के साथ समस्या और बढ़ने की आशंका

'वसुधैव कुटुंबकम' बनाम 'बटर चिकन सुनामी' – दो दृष्टिकोणों का टकराव

वैश्विक संबंधों में कई बार ऐसे क्षण आते हैं जो नीतियों से अधिक भाषा के प्रभाव को उजागर करते हैं, और अप्रैल 2026 की यह घटना इसी का उदाहरण है। एक ओर न्यूजीलैंड है–लगभग 52 लाख आबादी वाला विकसित, लेकिन छोटा द्वीप राष्ट्र; दूसरी ओर भारत है–140 करोड़ से अधिक जनसंख्या वाला उभरता वैश्विक शक्ति केंद्र। वर्षों की बातचीत के बाद तैयार मुक्त व्यापार समझौता (एफटीए) दोनों देशों के बीच सहयोग और व्यापार विस्तार का बड़ा अवसर माना जा रहा था। परंतु इसी संवेदनशील समय में न्यूजीलैंड के मंत्री शेन जोन्स द्वारा इसे ह्यबटर चिकन सुनामीह्न कहना केवल असहमति नहीं रहा, बल्कि इसने पूरे कूटनीतिक संतुलन को झकझोरते हुए विवाद की एक नई लहर खड़ी कर दी।

यह टिप्पणी केवल राजनीतिक असहमति नहीं थी, बल्कि उस दृष्टिकोण को दशार्ती है जिसमें व्यापारिक संबंधों को सांस्कृतिक पूर्वाग्रह से जोड़ा गया। बटर चिकन–जो भारतीय भोजन और सांस्कृतिक पहचान का वैश्विक प्रतीक है–को सुनामी जैसे विनाशकारी शब्द से जोड़ना संवेदनशीलता की कमी को उजागर करता है। इस मुक्त व्यापार समझौते के तहत न्यूजीलैंड को भारत जैसे विशाल बाजार में 95 प्रतिशत निर्यात पर शुल्क मुक्त या काफी कम पहुंच मिलने वाली थी। ऊन, मांस, वन उत्पादों और कुछ अन्य वस्तुओं पर टैरिफ घटने या खत्म होने से निर्यात बढ़ता। बदले में भारत से वस्तुओं, सेवाओं और कुशल प्रवासियों के अवसर भी खुलते। न्यूजीलैंड सरकार ने इसे एक पीढ़ी में एक बार मिलने वाला अवसर माना था।

इस बहस के केंद्र में एनजेड फर्स्ट और उसके नेता शेन जोन्स रहे, जिन्होंने इस समझौते को ह्यअनियंत्रित प्रवासनह्न का खतरा बताया। उनका कहना था कि इससे सड़कें जाम हो सकती हैं, अस्पतालों पर दबाव बढ़ सकता है और सार्वजनिक सेवाएं प्रभावित हो सकती हैं। यह चिंता स्थानीय असंतोष को दशार्ती है, क्योंकि कई देशों में प्रवासन पर ऐसी चचाएं होती रही हैं, लेकिन इसे जिस तरह प्रस्तुत किया गया, वह विवादास्पद बन गया। न्यूजीलैंड में प्रवासन पर बहस पहले से जारी है। आवास की कमी, बढ़ती जनसंख्या और सीमित संसाधन असंतोष को बढ़ाते हैं। इसके बावजूद भारतीय समुदाय वहां अर्थव्यवस्था का आधार है, जो स्वास्थ्य, आईटी, शिक्षा और व्यापार में अहम योगदान दे रहा है।

इस विवाद में सोशल मीडिया पर भारतीय समुदाय की प्रतिक्रिया ने स्थिति स्पष्ट कर दी। लोगों ने कहा–हम बटर चिकन नहीं, बल्कि डॉक्टर, इंजीनियर और उद्यमी हैं। यह उनकी सामाजिक भूमिका का प्रतिबिंब था। इस बीच क्रिस्टोफर लक्सन ने बयान को अनहेल्पफुल, अलार्मिस्ट और भ्रामक अतिरंजना बताया, लेकिन उसे खुलकर नस्लवादी कहने से परहेज किया। यह रुख उनके राजनीतिक संतुलन को दशार्ता है। वहीं लेबर पार्टी ने मुक्त व्यापार समझौते के समर्थन के संकेत दिए, जिससे स्पष्ट हुआ कि आर्थिक हित कई बार राजनीतिक मतभेदों से आगे निकल जाते हैं। यह घटनाक्रम न्यूजीलैंड की आंतरिक राजनीति में विभाजन को भी उजागर करता है।

बटर चिकन महज एक व्यंजन नहीं, बल्कि भारतीय सांस्कृतिक पहचान का मजबूत प्रतीक है। जैसे पिज्जा इटली की और सुशी जापान की वैश्विक पहचान बन चुकी है, वैसे ही बटर चिकन भारत की खाद्य संस्कृति और सॉफ्ट पावर का प्रतिनिधित्व करता है। ऐसे में इसे सुनामी जैसे विनाशकारी शब्द से जोड़ना केवल हल्का मजाक नहीं माना गया, बल्कि इसे सांस्कृतिक असम्मान के रूप में देखा गया। कूटनीति में प्रतीकों और शब्दों की भूमिका बेहद निर्णायक होती है, क्योंकि एक शब्द, एक इशारा या एक रूपक भी देशों के संबंधों की दिशा बदल सकता है। इतिहास भी यह दिखाता है कि कई बार छोटे और असावधान बयान बड़े अंतरराष्ट्रीय विवादों की वजह बन चुके हैं।

भारत सरकार ने इस पूरे मामले पर औपचारिक रूप से कोई तीखी प्रतिक्रिया नहीं दी, जो उसकी संतुलित और परिपक्व कूटनीतिक शैली को दशार्ता है। हालांकि भारतीय मीडिया और प्रवासी समुदाय ने स्पष्ट रूप से यह संदेश दिया कि सम्मान के साथ कोई समझौता स्वीकार्य नहीं है। भारत की ह्यवसुधैव कुटुंबकम्ह्न की भावना–जहां संपूर्ण विश्व को एक परिवार माना जाता है–ऐसी परिस्थितियों में और अधिक महत्वपूर्ण हो जाती है। यह दृष्टिकोण केवल एक आदर्श नहीं, बल्कि भारत की व्यवहारिक और दीर्घकालिक कूटनीति का आधार भी है।

शेन जोन्स ने बाद में अपने बयान को हाइपरबोली यानी अतिशयोक्ति बताया, जिससे यह स्पष्ट हुआ कि उनका उद्देश्य बहस को तेज करना और ध्यान आकर्षित करना था। लेकिन सवाल यही है–क्या राजनीतिक लाभ के लिए सांस्कृतिक संवेदनशीलता की अनदेखी सही ठहराई जा सकती है? लोकलुभावन राजनीति अक्सर डर, असुरक्षा और पहचान की चिंताओं पर आधारित होती है। प्रवासन और संस्कृति जैसे मुद्दे इसमें प्रमुख भूमिका निभाते हैं। पर जब यही राजनीति अंतरराष्ट्रीय संबंधों को प्रभावित करने लगे, तो यह गंभीर चिंता का विषय बन जाती है।

व्यापार समझौते केवल आर्थिक दस्तावेज नहीं होते, बल्कि वे आपसी विश्वास और पारस्परिक सम्मान की मजबूत नींव पर टिके होते हैं। यदि यह आधार कमजोर पड़ जाए, तो सबसे लाभकारी और दूरगामी समझौते भी प्रभावित होकर असफल हो सकते हैं। इसलिए भारत और न्यूजीलैंड दोनों को इस विवाद को टकराव नहीं, बल्कि संवाद के माध्यम से हल करने की दिशा में आगे बढ़ना चाहिए। प्रवासन नीतियों में संतुलन बनाए रखते हुए, सांस्कृतिक आदान-प्रदान को प्रोत्साहित करना और आर्थिक सहयोग को और मजबूत करना ही भविष्य के लिए सही और स्थायी मार्ग होगा।

बटर चिकन सुनामी सिर्फ एक वाक्य नहीं, बल्कि यह स्पष्ट संकेत है कि अंतरराष्ट्रीय संबंधों में शब्दों की शक्ति कितनी निर्णायक होती है। यह घटना बताती है कि एक टिप्पणी भी कूटनीति, व्यापार और समाज–तीनों पर गहरा प्रभाव डाल सकती है। इससे मिलने वाली सबसे बड़ी सीख यही है कि वैश्विक नेताओं को अपने शब्दों में अधिक जिम्मेदारी और संवेदनशीलता रखनी चाहिए। अंततः, यह तय करना दोनों देशों के हाथ में है–क्या वे इस सुनामी को विवाद की लहर बनने देंगे, या इसे सहयोग और समझ की नई धारा में बदल देंगे।

विश्व मलेरिया दिवस: एक रोग मुक्त भविष्य का संकल्प

प्रतिवर्ष 25 अप्रैल को संपूर्ण विश्व में मलेरिया दिवस मनाया जाता है। यह दिन केवल एक औपचारिकता नहीं है, बल्कि उस वैश्विक संकल्प को दोहराने का अवसर है जो मानवता को इस घातक बीमारी से मुक्त कराने के लिए लिया गया है। मलेरिया सदियों से मानव सभ्यता के लिए एक गंभीर चुनौती बना हुआ है। यदि हम इतिहास के पन्नों को पलटें तो पता चलता है कि विश्व स्वास्थ्य सभा ने 2007 में अपने 60 वें सत्र के दौरान अफ्रीका मलेरिया दिवस को विश्व मलेरिया दिवस में बदलने का निर्णय लिया था। इसका मुख्य उद्देश्य दुनिया भर के देशों को इस बीमारी के प्रति जागरूक करना और इसके रोकथाम के लिए संसाधन जुटाना था। मलेरिया एक ऐसी बीमारी है जो मादा एनोफिलीज मच्छर के काटने से फैलती है। यह मच्छर प्लाज्मोडियम नामक परजीवी को मनुष्य के रक्त में छोड़ देता है। यद्यपि यह बीमारी निवारणीय और उपचार योग्य है, फिर भी यह हर साल लाखों लोगों की जान ले लेती है। ताजा आंकड़ों पर दृष्टि डालें तो विश्व स्वास्थ्य संगठन की 2023 की रिपोर्ट के अनुसार, 2022 में विश्व स्तर पर मलेरिया के लगभग 249 मिलियन मामले सामने आए थे। यह संख्या चिंताजनक है क्योंकि यह 2021 की तुलना में लगभग 5 मिलियन अधिक थी। इन मामलों में होने वाली मौतों का आंकड़ा भी डरावना है, जहाँ 2022 में लगभग 608000 लोगों ने अपनी जान गँवाई।

मलेरिया का सबसे गहरा प्रभाव अफ्रीकी देशों में देखा जाता है। वैश्विक स्तर पर मलेरिया के कुल मामलों का लगभग 94 प्रतिशत और होने वाली मौतों का 95 प्रतिशत हिस्सा केवल अफ्रीका से आता है। इसमें भी विडंबना यह है कि मरने वालों में 80 प्रतिशत से अधिक संख्या 5 वर्ष से कम आयु के बच्चों की होती है। यह आंकड़ा हमें सोचने पर विवश करता है कि विज्ञान की इतनी प्रगति के बावजूद हम अपने भविष्य को इस छोटे से मच्छर से बचाने में पूरी तरह सफल क्यों नहीं हो पा रहे हैं। भारत के संदर्भ में यदि बात करें तो स्थिति में काफी सुधार देखने को मिला है। भारत ने पिछले कुछ वर्षों में मलेरिया के मामलों में उल्लेखनीय कमी दर्ज की है। सरकारी आंकड़ों के अनुसार, भारत में 2015 से 2022 के बीच मलेरिया के मामलों में लगभग 85 प्रतिशत की गिरावट आई है। भारत का लक्ष्य है कि वह 2027 तक मलेरिया मुक्त हो जाए और 2030 तक इस बीमारी का पूरी तरह से उन्मूलन कर दे। इस लक्ष्य को प्राप्त करने के लिए राष्ट्रीय मलेरिया उन्मूलन ढांचा 2016-2030 कार्यरत है। इसके तहत देश के विभिन्न राज्यों को उनकी गंभीरता के आधार पर अलग-अलग श्रेणियों में बांटा गया है और सूक्ष्म स्तर पर योजनाएं बनाई जा रही हैं।

मलेरिया केवल एक स्वास्थ्य समस्या नहीं है, बल्कि यह आर्थिक विकास में भी एक बड़ी बाधा है। यह बीमारी अक्सर उन क्षेत्रों में अधिक फैलती है जहाँ गरीबी, जलभराव और स्वच्छता का अभाव होता है। जब परिवार का कोई सदस्य बीमार होता है, तो न केवल उसकी कार्यक्षमता प्रभावित होती है, बल्कि परिवार की संचित पूंजी भी इलाज में खर्च हो जाती है। विशेष रूप से ग्रामीण क्षेत्रों में यह कृषि उत्पादकता को भी प्रभावित करता है। वैज्ञानिकों का मानना है कि जलवायु परिवर्तन भी मलेरिया के प्रसार में एक बड़ी भूमिका निभा रहा है। बढ़ते तापमान और अनिश्चित वर्षा के कारण मच्छरों को पनपने के लिए नए क्षेत्र मिल रहे हैं। ऐसे क्षेत्रों में जहाँ पहले मलेरिया नहीं था, अब वहाँ भी इसके मामले देखे जा रहे हैं। इसके अतिरिक्त, कीटनाशकों के प्रति मच्छरों की बढ़ती प्रतिरोधक क्षमता एक नई चुनौती बनकर उभरी है। कई क्षेत्रों में देखा गया है कि मच्छर उन रसायनों से नहीं मर रहे हैं जिनका उपयोग लंबे समय से किया जा रहा था। साथ ही, परजीवी ने भी दवाओं के प्रति अपनी प्रतिरोधक क्षमता विकसित कर ली है, जिससे उपचार की प्रक्रिया जटिल होती जा रही है।

चिकित्सा विज्ञान के क्षेत्र में मलेरिया की वैक्सीन का आगमन एक क्रांतिकारी कदम है। 2021 में विश्व स्वास्थ्य संगठन ने आरटीएस,एस नामक पहली वैक्सीन को मंजूरी दी थी और उसके बाद आर21 नामक दूसरी वैक्सीन ने भी आशा की नई किरण जगाई है। परीक्षणों में यह पाया गया है कि ये वैक्सीन बच्चों में गंभीर मलेरिया के मामलों को कम करने में अत्यधिक प्रभावी हैं। भारत में भी इन टीकों के वितरण और उपयोग को लेकर व्यापक योजनाएं बनाई जा रही हैं। हालांकि, केवल टीकों पर निर्भर रहना पर्याप्त नहीं होगा। मलेरिया से बचाव के पारंपरिक तरीके जैसे कि कीटनाशक उपचारित मच्छरदानियों का उपयोग, घरों के भीतर कीटनाशक छिड़काव और व्यक्तिगत सुरक्षा उपाय आज भी उतने ही प्रासंगिक हैं। सार्वजनिक स्वास्थ्य प्रणाली को मजबूत करना और जमीनी स्तर पर आशा कार्यकताओं के माध्यम से निगरानी बढ़ाना इस लड़ाई में सबसे महत्वपूर्ण हथियार हैं।

मलेरिया के इतिहास को देखें तो 20 अगस्त 1897 का दिन बहुत महत्वपूर्ण था, जब सर रोनाल्ड रॉस ने सिकंदराबाद, भारत में अपनी खोज के माध्यम से यह सिद्ध किया था कि मलेरिया मच्छरों द्वारा फैलता है। उनकी इस महान खोज के लिए उन्हें 1902 में नोबेल पुरस्कार से सम्मानित किया गया था। तब से लेकर आज तक हमने लंबी दूरी तय की है, लेकिन अंतिम विजय अभी बाकी है। विश्व मलेरिया दिवस पर हमें उन स्वास्थ्य कर्मियों को भी याद करना चाहिए जो दुर्गम क्षेत्रों में जाकर लोगों की जांच करते हैं और उन्हें दवाएं उपलब्ध कराते हैं। मलेरिया का निदान अब बहुत सरल हो गया है। रैपिड डायग्नोस्टिक किट के माध्यम से मात्र 15 मिनट में यह पता लगाया जा सकता है कि व्यक्ति मलेरिया से पीड़ित है या नहीं। प्रारंभिक अवस्था में पहचान होने पर इसका उपचार पूरी तरह संभव है। समस्या तब उत्पन्न होती है जब लोग लक्षणों को नजरअंदाज करते हैं या झोलाछाप डॉक्टरों के चक्कर में पड़ जाते हैं। तेज बुखार, कंपकंपी, सिरदर्द और मांसपेशियों में दर्द जैसे लक्षणों को गंभीरता से लेना अनिवार्य है।

मलेरिया उन्मूलन के लिए वैश्विक सहयोग की भी अत्यंत आवश्यकता है। विकसित देशों को चाहिए कि वे शोध और विकास के लिए वित्तीय सहायता प्रदान करें ताकि नई दवाओं और टीकों का निर्माण हो सके। वहीं विकासशील देशों को अपनी स्वास्थ्य नीतियों में पारदर्शिता और तत्परता लानी होगी। 2024 और उसके बाद के वर्षों के लिए वैश्विक समुदाय का ध्यान निवेश, नवाचार और कार्यान्वयन पर केंद्रित है। इसका अर्थ है कि उपलब्ध संसाधनों का सही तरीके से उपयोग हो, नई तकनीकों को अपनाया जाए और नीतियों को प्रभावी ढंग से जमीन पर उतारा जाए। डिजिटल तकनीक का उपयोग भी इस क्षेत्र में बढ़ रहा है। अब मोबाइल एप्स के माध्यम से मच्छरों के प्रजनन स्थलों की मैपिंग की जा रही है और रियल टाइम डाटा के आधार पर प्रभावित क्षेत्रों में त्वरित कार्रवाई की जा रही है।

अंततः, मलेरिया मुक्त विश्व का सपना तभी साकार होगा जब समाज का प्रत्येक नागरिक जागरूक होगा। हमें यह समझना होगा कि मच्छरों को पनपने देना केवल हमारी लापरवाही नहीं, बल्कि सामूहिक स्वास्थ्य के लिए खतरा है। अपने आसपास पानी जमा न होने देना, स्वच्छता बनाए रखना और मच्छरदानी का नियमित उपयोग करना छोटे कदम लग सकते हैं, लेकिन इनका प्रभाव बहुत बड़ा होता है। विश्व मलेरिया दिवस हमें यह याद दिलाता है कि भले ही चुनौती बड़ी हो, लेकिन मानवीय इच्छाशक्ति और विज्ञान के तालमेल से हम इस बीमारी को इतिहास का हिस्सा बना सकते हैं। यदि हम 2030 तक शून्य मलेरिया के लक्ष्य को प्राप्त करना चाहते हैं, तो हमें आज से ही अपनी प्रतिबद्धता को दोगुना करना होगा। यह केवल सरकार का काम नहीं है, बल्कि यह हर उस व्यक्ति की जिम्मेदारी है जो एक स्वस्थ और सुरक्षित समाज की कल्पना करता है। मलेरिया के विरुद्ध इस युद्ध में विज्ञान, समर्पण और जनभागीदारी ही हमारी जीत के आधार स्तंभ बनेंगे। आने वाली पीढ़ियों को एक ऐसा संसार देना जहाँ मलेरिया का कोई डर न हो, यही इस दिवस की सच्ची सार्थकता होगी। 1.3 अरब से अधिक जनसंख्या वाले देश भारत के लिए यह चुनौती और भी महत्वपूर्ण है क्योंकि हमारी सफलता वैश्विक आंकड़ों को सीधे तौर पर प्रभावित करती है। पिछले दशक की प्रगति यह दशार्ती है कि हम सही दिशा में हैं, बस अब अंतिम प्रहार की आवश्यकता है।

महेन्द्र तिवारी

ऐपल के नए सीईओ के समक्ष चुनौती

उपभोक्ता इलेक्ट्रॉनिक्स क्षेत्र की दिग्गज कंपनी ऐपल में उत्तराधिकार योजना पर काफी समय से काम चल रहा था, जिसके तहत टिम कुक कार्यकारी अध्यक्ष के रूप में शीर्ष पद संभालेंगे और जॉन टर्नस मुख्य कार्याधिकारी (सीईओ) का पदभार ग्रहण करेंगे। कुक सितंबर तक इस कंपनी का संचालन करते रहेंगे ताकि हार्डवेयर विकास का नेतृत्व कर रहे इंजीनियर टर्नस नई भूमिका में सहजता से ढल सकें।

कुक ने सितंबर 2011 में दिग्गज स्टीव जॉब्स से पदभार ग्रहण किया था और किसी भी पैमाने पर उनका 15 वर्षों का कार्यकाल बेहद सफल रहा है। वर्ष 2011 में ऐपल का बाजार मूल्यांकन लगभग 400 अरब डॉलर था और अब यह 4 लाख करोड़ डॉलर से अधिक है। दुनिया भर में 250 करोड़ से अधिक सक्रिय ऐपल डिवाइस हैं और कंपनी उच्च-स्तरीय उत्पादों में अग्रणी है। इसके प्रशंसकों की संख्या भी बहुत अधिक है।

लेकिन डिजिटल इकोसिस्टम में ऐपल की स्थिति और उसमें हो रहे तीव्र बदलावों को देखते हुए, नए सीईओ को केवल अपने पूर्ववर्ती द्वारा स्थापित बुनियाद पर ही आगे नहीं बढ़ना चाहिए। टर्नस को आर्टिफिशल इंटेलिजेंस (एआई) के नए

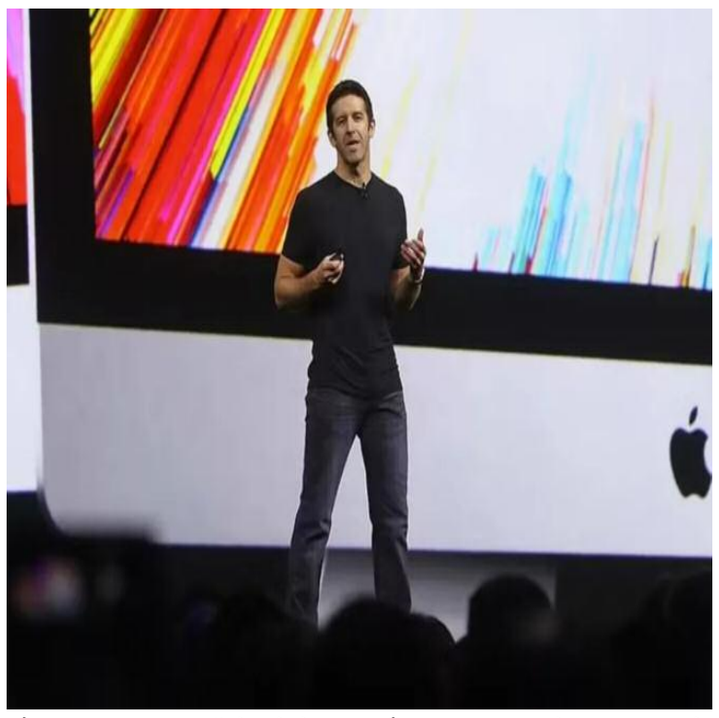

और अत्यधिक प्रतिस्पर्धी क्षेत्र में ऐपल के लिए और अधिक स्थान बनाने के लिए संघर्ष करना होगा।

दुनिया की अधिकांश डिजिटल दिग्गज कंपनियां या तो हार्डवेयर पर ध्यान केंद्रित करती हैं, जैसे कि एनवीडिया, या सॉफ्टवेयर और सोशल मीडिया पर। अब ये सभी कंपनियां एआई का लाभ उठाने और नए उत्पाद बनाने तथा राजस्व के नए स्रोत खोलने के लिए प्रयासरत हैं। ऐपल इस मामले में अपवाद है क्योंकि वह ऐसे उत्पाद पेश करती है जो हार्डवेयर और सॉफ्टवेयर को सहजता से एकीकृत करते हैं, जिससे उपयोगकर्ता के लिए सुगम और उच्च स्तरीय अनुभव प्राप्त होता है।

इसके अलावा आईफोन उपयोगकर्ता अपने वर्क फ्लो को मैक पर स्थानांतरित कर सकते हैं और सब कुछ आईक्लाउड पर सुरक्षित रूप से स्टोर कर सकते हैं। ऐपल को डिजिटल क्षेत्र की दिग्गज कंपनी के बजाय उपभोक्ता इलेक्ट्रॉनिक्स की दिग्गज कंपनी कहना अधिक उचित होगा। लेकिन पिछले दो वर्षों से यह चर्चा चल रही है कि एआई को अपनाने और उसे उपयोगकर्ता के अनुकूल तरीके से प्रस्तुत करने में ऐपल पिछड़ गई है।

सिरी (वर्चुअल असिस्टेंट) अपने ऐंड्रॉयड प्रतिद्वंद्वियों की तुलना में कम नवीन और कम एआई-सक्षम प्रतीत होती है, और ऐपल इंटेलिजेंस को ग्रोक, क्लॉड और चैटजीपीटी की तरह उत्साह के साथ नहीं अपनाया गया है। एआई के मामले में ऐपल अग्रणी नहीं है, और इस नई होड़ में पिछड़ने से बाजार हिस्सेदारी में भारी गिरावट आ सकती है। यह सुनिश्चित करना टर्नस की जिम्मेदारी है कि ऐसा न हो।

टर्नस एक अनुभवी इंजीनियर हैं, जिन्होंने ऐपल चिप के विकास और हर ऐपल डिवाइस के संवाद सुनिश्चित करने में महत्त्वपूर्ण भूमिका निभाई है। इसलिए वह नई तकनीकों को समझने और उन्हें लागू करने में सक्षम प्रतीत होते हैं। लेकिन बाजार में उतरने का समय बेहद कम है। ऐपल इंटेलिजेंस की वर्तमान क्षमता से आगे बढ़कर एआई कौशल और आंतरिक क्षमता विकसित करने में बहुत समय लग सकता है।

प्रासंगिक बने रहने के लिए, ऐपल को बाजार में उपलब्ध उत्पादों के समान अनुभव प्रदान करना होगा। और आदर्श रूप से ऐपल को इससे भी आगे जाना होगा। इसलिए, टर्नस को नए गठजोड़ बनाने होंगे। खबरों के अनुसार, ऐपल ओपनएआई से बातचीत कर रही है। ऐसी भी खबरें हैं कि ऐपल परप्लेक्सिटी का अधिग्रहण करने पर विचार कर रही है। यह अरबों डॉलर का सौदा होगा, लेकिन ऐपल इसे आसानी से वहन कर सकती है।

अधिग्रहण ही सफलता का रास्ता हो सकता है, चाहे वह परप्लेक्सिटी हो या एआई से संबंधित महत्त्वपूर्ण क्षेत्रों के अन्य खिलाड़ी। टर्नस आमतौर पर बातचीत में आगे रहने के बजाय पर्दे के पीछे रहकर काम करते रहे हैं। एक इंजीनियर के रूप में उन्हें सौदेबाजी की कला में नए कौशल जल्दी से सीखने होंगे। पदभार संभालने के बाद शायद यही सबसे बड़ी चुनौती होगी जिसका सामना उन्हें व्यक्तिगत मोर्चे पर करना पड़ेगा।

बिना गुरु का शिष्य: रामानुजन की सूत्रों वाली आध्यात्मिक क्रांति

काल के पन्नों में 26 अप्रैल 1920 वह दिन बनकर दर्ज हुआ, जब गणित की दुनिया ने अपना सबसे उज्ज्वल नक्षत्र खो दिया। उस क्षण गणित के आकाश से एक ऐसा सूर्य अस्त हुआ, जिसकी प्रकाश-रेखाएँ आज भी विचारों को दिशा देती हैं। श्रीनिवास रामानुजन का भौतिक अंत भले हो गया, पर उनकी चेतना आज भी हर संख्या, हर सूत्र और हर रहस्यमयी समीकरण में स्पंदित होती है। वे केवल गणितज्ञ नहीं थे, बल्कि संख्याओं के ऐसे साधक थे जिन्होंने गणित को तर्क की सीमाओं से उठाकर एक आध्यात्मिक अनुभव में बदल दिया। उनकी पुण्यतिथि शोक नहीं, बल्कि उस विलक्षण प्रतिभा का उत्सव है जिसने मानव बुद्धि की सीमाओं को खुलकर चुनौती दी।

तमिलनाडु के इरोड में 22 दिसंबर 1887 को जन्मा एक बालक आगे चलकर गणित के इतिहास में असाधारण अध्याय बन गया। श्रीनिवास रामानुजन का जीवन प्रारंभ से ही अभावों और संघर्षों की कठोर परीक्षा से गुजरता रहा। आर्थिक तंगी, संसाधनों की कमी और सीमित औपचारिक शिक्षा उनके रास्ते में लगातार दीवार बनकर खड़ी रहीं, लेकिन उनकी प्रतिभा किसी भी सीमा में बंध नहीं सकी। किशोरावस्था में जब उनके हाथ गणित की एक दुर्लभ पुस्तक लगी, तो जैसे उनके भीतर छिपा ब्रह्मांड जाग उठा। बिना किसी औपचारिक प्रशिक्षण के ही उन्होंने गणित की गहराइयों में उतरकर ऐसे सूत्र और सिद्धांत रचे, जिनकी कल्पना उस समय के विद्वान भी नहीं कर सकते थे।

रामानुजन के चिंतन में गणित मात्र अंकों और समीकरणों की गणना नहीं था, बल्कि एक गहन, लगभग दैवीय अनुभव था। वे दृढ़ता से मानते थे कि उनके मन में उभरने वाले सूत्र किसी अदृश्य शक्ति की प्रेरणा से आते हैं। अपनी कुलदेवी नमगिरी में अटूट आस्था के कारण वे हर नई गणितीय खोज को ईश्वर का संकेत समझते थे। इसी आध्यात्मिक दृष्टि ने उनकी रचनाओं को एक रहस्यमय सौंदर्य प्रदान किया। अनंत श्रेणियाँ, जटिल भिन्नराशियाँ और विभाजन सिद्धांत जैसे उनके कार्य केवल गणितीय निष्कर्ष नहीं, बल्कि मानो ब्रह्मांडीय संगीत के स्वर हों, जिनमें हर लय के भीतर गहरी और शाश्वत सच्चाई छिपी हुई प्रतीत होती है।

1913 गणित के इतिहास में एक निर्णायक मोड़ बन गया, जब श्रीनिवास रामानुजन ने जी.एच. हार्डी को अपने सूत्रों से भरा पत्र भेजा। उन सूत्रों ने समूची गणितीय दुनिया को हिला दिया। हार्डी ने स्वयं स्वीकार किया कि ऐसे मौलिक और गहन विचार उन्होंने पहले कभी नहीं देखे थे। यह किसी सामान्य परिचय का नहीं, बल्कि एक स्वशिक्षित भारतीय युवक की अद्भुत प्रतिभा का विस्फोट था, जिसने कैम्ब्रिज में अपनी सशक्त पहचान बनाई। आगे चलकर हार्डीझ्रामानुजन की जोड़ी ने गणित को नई दिशा दी और संख्या सिद्धांत सहित अनेक जटिल समस्याओं के समाधान प्रस्तुत किए।

कैम्ब्रिज की विद्वतापूर्ण दीवारों के बीच भी रामानुजन का अंतर्मन निरंतर गणित की अनंत गहराइयों में विचरण करता रहा। उनकी प्रसिद्ध नोटबुक्स में ऐसे हजारों सूत्र संकलित हैं, जो आज भी आधुनिक गणित के लिए एक अबूझ रहस्य बने हुए हैं। उनकी खोजें केवल अपने युग की सीमा में कैद नहीं रहीं, बल्कि उन्होंने भविष्य की पीढ़ियों के लिए ज्ञान के नए द्वार खोल दिए। विशेष रूप से उनके द्वारा विकसित मॉक थीटा फलन और विभाजन सिद्धांत आज भी क्वांटम भौतिकी, क्रिप्टोग्राफी और स्ट्रिंग थ्योरी जैसे अत्याधुनिक वैज्ञानिक क्षेत्रों में अत्यंत महत्वपूर्ण भूमिका निभा रहे हैं, मानो रामानुजन का चिंतन समय की सीमाओं को भी पार कर चुका हो।

कविता - परंपराओं से दूरी...!

तब 'परम्पराओं' की धूप थी,
आँगन में बिखरी हुई,
अब वही धूप धुंधली है,
खिड़कियों में सिमटी हुई।

गुम रिश्तों की वह गरमाहट,
हाथों की सच्ची थाम,
अब मोबाइल की स्क्रीन में, खो
गया हरेक पैगाम।

वो समय दादी की कहानियाँ,
रातों को जगाती थीं,
वर्तमान, वही रातें खामोश हैं,
नींद भी घबराती हैं।

उन संस्कारों की वो खुशबू, हर
कोने में बसती थी,
अब भागती-दौड़ती दुनिया,
'यादों' में ही हँसती है।

तब हमने ही क्यों? तोड़ी हैं,
'अपनेपन' की ये डोर,
फिर क्यों? ढूँढते हैं हम, स्नेह
का 'हरदम' वो छोर?

आओं चलो लौट चलें थोड़ा,
अपनी जड़ों की ओर,
जहाँ पर रिश्ते बोए जाते थे,
दिल के हर एक छोर।

आईये परंपराओं को थाम लें,
फिर से वही संसार,
जहाँ पर हमसे बनता था, हर
खुशियों का आधार।

पुनः मूल भाव में लौटाएं सब
प्यार, सम्मान, त्याग,

आधुनिकता के साथ संतुलन
बनाएँ जीवन भाग्य।

संजय एम तराणेकर

स्वामी मुद्रक एवं प्रकाशक रमन कुमार झा द्वारा सांई प्रिंटिंग प्रेस बी-42 सेक्टर 07 नोएडा से मुद्रित कराकर नियर दुर्गा पब्लिक स्कूल श्याम लाल कॉलोनी बरौला सेक्टर 49 नोएडा 201304, गौतमबुद्धनगर उत्तर प्रदेश से प्रकाशित।
संपर्क 9891706853, संपादक- रमन कुमार झा, समस्त विवादों का निपटारा गौतमबुद्धनगर न्यायालय मे होगा। Website: https://samajjagran.in/ Email: vatankiawaz@gmail.com UPHIN/2021/84200

मनी अल्फा 360° समिट 2026 का भव्य उद्घाटन, भारत के वित्तीय भविष्य की दिशा तय

समाज जागरण

ग्रेटर नोएडा, 24 अप्रैल। मनी अल्फा 360ट समिट 2026 का भव्य उद्घाटन ग्रेटर नोएडा स्थित इंडिया एक्सपो सेंटर एवं मार्ट में हुआ। यह आयोजन देश के वित्तीय तंत्र को नई दिशा देने वाले व्यापक और भविष्य उन्मुख मंच के रूप में उभर रहा है, जिसमें वित्त, वित्तीय प्रौद्योगिकी, निवेश, नीति और उभरती तकनीकों से जुड़े प्रमुख विशेषज्ञ एकत्र हुए।

मुख्य अतिथि का संबोधन

उद्घाटन सत्र के मुख्य अतिथि उत्तर प्रदेश सरकार के मंत्री नंद गोपाल गुप्ता ह्यनंदीह्न ने कहा कि भारत पारंपरिक वित्तीय व्यवस्था से आगे बढ़कर डिजिटल और वैश्विक स्तर पर प्रतिस्पर्धी अर्थव्यवस्था बन रहा है। उन्होंने कहा कि ऐसे मंच सहयोग, नवाचार और निवेश को बढ़ावा देने में महत्वपूर्ण भूमिका निभाते हैं।

वित्तीय शिक्षा और नई तकनीक पर बल

पूर्व लेखा संस्थान अध्यक्ष चरणजोत सिंह नंदा ने कहा कि बदलते वित्तीय परिवेश में पेशेवरों की भूमिका और अधिक महत्वपूर्ण हो गई है। उन्होंने प्रारंभिक स्तर पर वित्तीय शिक्षा को आवश्यक बताते हुए कृत्रिम बुद्धिमत्ता और शृंखला आधारित अभिलेख तकनीक जैसी नई प्रणालियों में दक्षता पर बल दिया।

वित्तीय प्रौद्योगिकी नगर की रूपरेखा

यमुना प्राधिकरण के मुख्य कार्यकारी अधिकारी राकेश कुमार सिंह ने सेक्टर 11 में प्रस्तावित 500 एकड़ के वित्तीय प्रौद्योगिकी नगर परियोजना की जानकारी दी, जो नोएडा अंतरराष्ट्रीय हवाई अड्डे के निकट स्थित है। उन्होंने इसे क्षेत्र को वैश्विक वित्तीय केंद्र बनाने की दिशा में महत्वपूर्ण कदम बताया।

नोएडा की बढ़ती भूमिका

नोएडा प्राधिकरण की अपर मुख्य कार्यकारी अधिकारी वंदना त्रिपाठी ने कहा कि नोएडा तेजी से वित्तीय गतिविधियों का प्रमुख केंद्र बन रहा है और ऐसे आयोजन उद्योग, नीति और प्रौद्योगिकी के बीच बेहतर समन्वय स्थापित करते हैं।

विचार और पूंजी का संगम

इंडिया एक्सपोजीशन मार्ट लिमिटेड के अध्यक्ष डॉ. राकेश कुमार ने कहा कि यह समिट विचार, पूंजी और ज्ञान का संगम है, जो देश में वित्त के भविष्य को दिशा देगा।

पहले दिन विविध विषयों पर मंथन

समिट के प्रथम दिवस अनेक उच्च स्तरीय सत्र आयोजित किए गए, जिनमें कृत्रिम बुद्धिमत्ता आधारित बैंकिंग, वैश्विक निवेश समन्वय, लघु एवं मध्यम उद्योग विकास, वित्तीय पारदर्शिता और संपत्ति निर्माण जैसे विषयों पर विस्तृत चर्चा हुई।

आगे और बड़े आयोजन की तैयारी

आयोजकों ने बताया कि इस समिट का विस्तृत संस्करण 17 से 19 दिसंबर 2026 को आयोजित किया जाएगा, जिसमें और व्यापक भागीदारी की संभावना है।

मजबूत सहभागिता और भविष्य उन्मुख दृष्टिकोण के साथ यह समिट देश के प्रमुख वित्तीय आयोजनों में अपनी महत्वपूर्ण पहचान स्थापित कर रहा है।

मुख्यमंत्री के निर्देश पर स्वास्थ्य विभाग की पहल, 25 स्थानों पर लगे स्वास्थ्य शिविर

समाज जागरण

गौतमबुद्धनगर, 24 अप्रैल। प्रदेश सरकार द्वारा श्रमिक कल्याण को प्राथमिकता देते हुए स्वास्थ्य विभाग, निजी चिकित्सालयों और स्वयंसेवी संस्थाओं के सहयोग से जनपद में 25 स्थानों पर व्यापक स्वास्थ्य शिविरों का आयोजन किया गया। इस पहल के तहत हजारों श्रमिकों ने निःशुल्क स्वास्थ्य सेवाओं का लाभ उठाया।

जिलाधिकारी ने सूरजपुर स्थित अंबेडकर भवन में आयोजित शिविर का स्थलीय निरीक्षण किया और उपस्थित श्रमिकों से संवाद कर उन्हें मिल रही सुविधाओं की जानकारी ली। श्रमिकों ने संतोष व्यक्त करते हुए सरकार के प्रति आभार जताया।

श्रमिकों को मिली बहुआयामी स्वास्थ्य सुविधाएं

शिविरों में सामान्य स्वास्थ्य परीक्षण, निःशुल्क औषधि वितरण, नेत्र जांच, दंत उपचार, स्त्री रोग जांच, बाल स्वास्थ्य सेवाएं तथा आवश्यक जांच सुविधाएं उपलब्ध कराई गईं। कई स्थानों पर मोतियाबिंद के निःशुल्क शल्य उपचार और चश्मा वितरण की व्यवस्था भी की गई।

महिला श्रमिकों के लिए विशेष रूप से स्तन जांच एवं अन्य आवश्यक

परीक्षणों की सुविधा उपलब्ध कराई गई। बच्चों के लिए भी अलग से स्वास्थ्य सेवाएं प्रदान की गईं।

निजी संस्थाओं और संगठनों का सहयोग

विभिन्न चिकित्सालयों और संस्थाओं के सहयोग से अनेक लाभार्थियों की जांच कर उन्हें आवश्यक उपचार और औषधियां प्रदान की गईं। साथ ही पात्र लोगों के आयुष्मान कार्ड भी बनाए गए, जिससे उन्हें भविष्य में बेहतर स्वास्थ्य सुविधाएं मिल सकें।

श्रमिक बहुल क्षेत्रों में विशेष आयोजन

सूरजपुर, बरौला, सलारपुर, छलेरा, गेझा, भंगेल सहित विभिन्न श्रमिक बहुल क्षेत्रों में शिविर लगाए गए, जहां बड़ी संख्या में श्रमिकों ने पहुंचकर लाभ प्राप्त किया।

1 मई को विशेष महाअभियान

जिलाधिकारी ने बताया कि 1 मई को जनपद में विशेष स्वास्थ्य महाअभियान चलाया जाएगा, जिसके अंतर्गत 201 स्वास्थ्य शिविर लगाए जाएंगे। साथ ही सभी सरकारी एवं 22 निजी चिकित्सालयों में श्रमिकों की निःशुल्क जांच, उपचार एवं शल्य चिकित्सा की सुविधा पूरे दिन उपलब्ध रहेगी।

उन्होंने श्रमिकों से अपील की कि वे अपने परिवार के साथ इन शिविरों में पहुंचकर अधिक से अधिक लाभ उठाएं।

इस अभियान के माध्यम से श्रमिकों को उनके निवास और कार्यस्थल के निकट ही गुणवत्तापूर्ण स्वास्थ्य सेवाएं उपलब्ध कराई जा रही हैं, जिससे उनके स्वास्थ्य संरक्षण की दिशा में महत्वपूर्ण कदम उठाया गया है।

राष्ट्रीय खाद्य सुरक्षा अधिनियम के तहत 8 मई तक निःशुल्क खाद्यान्न वितरण

समाज जागरण

गौतमबुद्धनगर, 24 अप्रैल। जिला पूर्ति अधिकारी ने जानकारी दी है कि राष्ट्रीय खाद्य सुरक्षा अधिनियम के अंतर्गत जनपद के अंत्योदय तथा पात्र गृहस्थी कार्डधारकों को मई माह का निःशुल्क खाद्यान्न 24 अप्रैल से 8 मई 2026 तक वितरित किया जाएगा।

वितरण प्रतिदिन प्रातः 6 बजे से रात्रि 9 बजे तक उचित दर की दुकानों पर इलेक्ट्रॉनिक यंत्र के माध्यम से आधार प्रमाणीकरण के बाद किया जाएगा।

अंत्योदय कार्डधारकों को मिलेगा अधिक लाभ

अंत्योदय कार्डधारकों को प्रति कार्ड 21 किलोग्राम गेहूं और 14 किलोग्राम चावल, कुल 35 किलोग्राम खाद्यान्न निःशुल्क प्रदान किया जाएगा।

पात्र गृहस्थी कार्डधारकों के लिए व्यवस्था

पात्र गृहस्थी कार्डधारकों को प्रति सदस्य 3 किलोग्राम गेहूं और 2 किलोग्राम चावल, कुल 5 किलोग्राम खाद्यान्न प्रति सदस्य के आधार पर दिया जाएगा।

पोर्टेबिलिटी सुविधा से कहीं भी मिलेगा राशन

एक राष्ट्र एक राशन कार्ड व्यवस्था के अंतर्गत अन्य जनपदों या राज्यों के प्रवासी कार्डधारक भी जनपद की किसी भी उचित दर दुकान से खाद्यान्न प्राप्त कर सकेंगे।

पारदर्शिता के लिए विशेष प्रबंध

वितरण प्रक्रिया की निगरानी के लिए नामित अधिकारियों द्वारा दुकानों पर उपलब्ध खाद्यान्न का भौतिक सत्यापन कराया जाएगा और उनकी उपस्थिति में वितरण सुनिश्चित किया जाएगा।

अंतिम दिन विशेष व्यवस्था

8 मई को जिन लाभार्थियों का आधार प्रमाणीकरण नहीं हो सकेगा, उन्हें चल दूरभाष पर प्राप्त अंक संकेत के माध्यम से खाद्यान्न उपलब्ध कराया जाएगा। साथ ही प्रत्येक कार्डधारक को वितरण पर्ची भी दी जाएगी।

समस्या होने पर यहां करें संपर्क

किसी प्रकार की समस्या होने पर संबंधित उपजिलाधिकारी, जिला पूर्ति अधिकारी, क्षेत्रीय खाद्य अधिकारी या पूर्ति निरीक्षक से संपर्क किया जा सकता है। इसके अतिरिक्त निःशुल्क दूरभाष संख्या 1967 तथा 1800-1800-150 पर भी शिकायत दर्ज कराई जा सकती है।

मीडिया बन्धुओं हेतु आवश्यक सूचना: श्रमिक आरोग्य मेलों का आयोजन

समाज जागरण

गौतमबुद्धनगर। माननीय मुख्यमंत्री के निर्देश पर स्वास्थ्य विभाग द्वारा निजी चिकित्सालयों एवं स्वयंसेवी संस्थाओं के सहयोग से 24 अप्रैल से 1 मई 2026 तक जनपद के श्रमिक बहुल क्षेत्रों में श्रमिक आरोग्य मेलों का आयोजन किया जा रहा है।

इन मेलों का आयोजन ग्राम सूरजपुर, बरौला, सेक्टर-16 झुग्गी, सफार्बाद, सेक्टर-15 नया बास, सेक्टर-8 झुग्गी, चौड़ा, मलकपुर, असगरपुर, छपरौला, हबीबपुर, नगला इलाहाबास, नयागांव, सलारपुर, वेदापुर, छलेरा, गेझा, सेक्टर-09 झुग्गी, मंगरौली, रोजा जलालपुर, कुलेसरा, ककराला तथा ग्राम भंगेल सहित कुल 25 स्थानों पर किया जा रहा है।

इन आरोग्य मेलों में श्रमिकों को निःशुल्क स्वास्थ्य परीक्षण, विशेषज्ञ चिकित्सकों द्वारा परामर्श, टीकाकरण, कैंसर की जांच, क्षय रोग परीक्षण, आयुष्मान कार्ड निर्माण, निःशुल्क औषधि वितरण सहित विभिन्न स्वास्थ्य सेवाएं उनकी सुविधा के अनुसार उपलब्ध कराई जा रही हैं।

समय:

प्रातः 06:00 बजे से 09:00 बजे तक

सायं 06:00 बजे से 09:00 बजे तक

मीडिया बन्धुओं से अनुरोध है कि इन श्रमिक आरोग्य मेलों का व्यापक स्तर पर कवरेज कर जनसामान्य तक इसकी जानकारी पहुंचाने में सहयोग प्रदान करें।

क्लस्टर कार्यक्रम में गौतमबुद्धनगर के पैरा विधिक स्वयंसेवक राजवीर सिंह अकेला सम्मानित

समाज जागरण

बुलंदशहर। जिला विधिक सेवा प्राधिकरण के तत्वावधान में जिला न्यायालय परिसर में एक दिवसीय क्लस्टर कार्यक्रम का आयोजन किया गया, जिसमें गौतमबुद्धनगर, गाजियाबाद, बागपत, हापुड़ तथा बुलंदशहर जनपदों के पैरा विधिक स्वयंसेवकों ने भाग लिया।

कार्यक्रम के दौरान जिला न्यायाधीश

संजय सिंह ने गौतमबुद्धनगर के पैरा विधिक स्वयंसेवक राजवीर सिंह अकेला को उनके उत्कृष्ट कार्य के लिए सम्मानित किया। साथ ही विभिन्न जनपदों से आए स्वयंसेवकों के कार्यों की सराहना करते हुए उन्हें समाज सेवा के प्रति इसी प्रकार समर्पित रहने के लिए प्रेरित किया गया।

इस अवसर पर गौतमबुद्धनगर की जिला विधिक सेवा प्राधिकरण की सचिव शिवानी त्यागी सहित अन्य जनपदों के सचिवगण एवं गणमान्य व्यक्ति उपस्थित रहे।

कार्यक्रम का उद्देश्य पैरा विधिक स्वयंसेवकों के अनुभवों का आदान-प्रदान करना तथा समाज के वंचित वर्गों तक न्याय संबंधी सेवाओं की पहुंच को और सुदृढ़ बनाना रहा।

सूरजपुर पुलिस ने गैंगस्टर अधिनियम के वांछित अभियुक्त को दबोचा, अवैध शस्त्र बरामद

समाज जागरण

नोएडा। थाना सूरजपुर पुलिस ने गोपनीय सूचना के आधार पर कार्रवाई करते हुए गैंगस्टर अधिनियम में वांछित अभियुक्त को गिरफ्तार कर लिया है। पुलिस ने अभियुक्त के कब्जे से एक अवैध तमंचा तथा एक जीवित कारतूस बरामद किया है।

पुलिस के अनुसार गिरफ्तार अभियुक्त फिरोज खान पुत्र रशीद बेग उर्फ जमालुद्दीन को रेलवे पुल के निकट से पकड़ा गया। अभियुक्त शातिर किस्म का अपराधी है, जो अपने साथियों के साथ गिरोह बनाकर लूट और चोरी की वारदातों को अंजाम देता था।

बताया गया कि अभियुक्त के विरुद्ध

थाना सूरजपुर में गैंगस्टर अधिनियम के तहत मुकदमा दर्ज था और वह लंबे समय से वांछित चल रहा था।

गिरफ्तार अभियुक्त गाजियाबाद जनपद के मसूरी थाना क्षेत्र स्थित मयूर विहार डासना का निवासी है, जिसकी आयु लगभग 35 वर्ष बताई जा रही है। उसके विरुद्ध विभिन्न थानों में कई गंभीर आपराधिक मामले दर्ज हैं।

पुलिस ने अभियुक्त को गिरफ्तार कर विधिक कार्यवाही प्रारंभ कर दी है तथा बरामद शस्त्र को अपने कब्जे में ले लिया है।

सेक्टर-94 में जापानी शैली पर विकसित हो रहा आकर्षक उद्यान

समाज जागरण

नोएडा। शहर की हरित छवि को और सुदृढ़ बनाने की दिशा में सेक्टर-94 में जापानी शैली पर एक विशेष उद्यान विकसित किया जा रहा है। यह परियोजना लगभग 8.76 करोड़ रुपये की लागत से तैयार की जा रही है, जिसमें सिविल कार्य का करीब 70 प्रतिशत हिस्सा पूर्ण हो चुका है, जबकि उद्यान संबंधी कार्य शीघ्र प्रारंभ होगा।

नोएडा, जो अपनी ऊंची इमारतों, सुगम यातायात, औद्योगिक इकाइयों और हरित वातावरण के लिए जाना जाता है, वहां उद्यान विभाग लगातार नए-नए थीम आधारित पार्क विकसित कर रहा है। इसी क्रम में यह जापानी शैली का उद्यान शहर को अंतरराष्ट्रीय स्तर पर नई पहचान देने में सहायक होगा।

इससे पूर्व भी शहर में विभिन्न थीम पर आधारित उद्यान विकसित किए गए हैं, जिनमें सेक्टर-94 का अपशिष्ट सामग्री से निर्मित उद्यान, सेक्टर-78 का वेद आधारित उद्यान, सेक्टर-91 का औषधीय उद्यान, सेक्टर-137 का जैव विविधता उद्यान तथा विभिन्न जलाशय आधारित उद्यान शामिल हैं।

स्वास्थ्य और मानसिक संतुलन को मिलेगा बढ़ावा

प्रस्तावित जापानी शैली के इस उद्यान का मुख्य उद्देश्य आसपास स्थित सूचना प्रौद्योगिकी कंपनियों में कार्यरत कर्मचारियों और आवासीय परिसरों में रहने वाले लोगों को शांत, प्राकृतिक और सौंदर्यपूर्ण वातावरण उपलब्ध कराना है, जिससे उनके शारीरिक स्वास्थ्य और मानसिक तनाव में कमी लाई जा सके।

आगंतुकों के लिए उपलब्ध होंगी विशेष सुविधाएं

उद्यान में आगंतुकों के लिए शांतिपूर्ण वातावरण, सुसज्जित पथ, बैठने की व्यवस्था, जल तत्व, आकर्षक हरियाली और जापानी शैली की सजावट जैसी सुविधाएं विकसित की जाएंगी, जिससे यह स्थल भ्रमण और विश्राम के लिए एक विशेष आकर्षण बनेगा।

यह परियोजना पूर्ण होने के बाद नोएडा के प्रमुख आकर्षणों में शामिल होने की उम्मीद है और शहर की हरित पहचान को और मजबूती प्रदान करेगी।

नोएडा में क्लाउड किचन पर कार्रवाई, दो लाख रुपये का दंड

समाज जागरण

नोएडा। नोएडा प्राधिकरण के मुख्य कार्यपालक अधिकारी के निर्देश पर जन स्वास्थ्य विभाग की टीम ने सेक्टर-8 स्थित एक क्लाउड किचन का निरीक्षण किया, जिसमें अनेक अनियमितताएं पाई गईं।

यह निरीक्षण जन स्वास्थ्य अधिकारी इन्दु प्रकाश सिंह तथा स्वास्थ्य एवं ठोस अपशिष्ट प्रबंधन प्रबंधक राहुल कुमार के नेतृत्व में किया गया। जांच के दौरान संबंधित इकाई में अपशिष्ट प्रबंधन से जुड़े कई मानकों का पालन नहीं किया जा रहा था।

निरीक्षण में मिली प्रमुख कमियां

जांच में अपशिष्ट जल शोधन संयंत्र कार्यरत नहीं पाया गया। तेल एवं चिकनाई अवरोधक प्रणाली भी निष्क्रिय थी। जल प्रवाह मापक यंत्र स्थापित नहीं था तथा अपशिष्ट अवशेष प्रबंधन मानकों के अनुरूप नहीं पाया गया। अभिलेख संधारण नहीं किया जा रहा था और रासायनिक मिश्रण प्रक्रिया भी सही नहीं थी। इसके अतिरिक्त, बड़े अपशिष्ट उत्पादक होने के बावजूद जैविक अपशिष्ट निस्तारण संयंत्र स्थापित नहीं किया गया था। ठोस अपशिष्ट के पृथक्करण एवं भंडारण के नियमों का भी पालन नहीं किया जा रहा था।

एकल उपयोग प्लास्टिक का प्रयोग

निरीक्षण के दौरान बड़ी मात्रा में प्रतिबंधित एकल उपयोग प्लास्टिक का उपयोग पाया गया, जिसमें से लगभग 30 किलोग्राम प्लास्टिक जब्त किया गया।

दो लाख रुपये का जुर्माना

उपरोक्त गंभीर अनियमितताओं के चलते संबंधित क्लाउड किचन पर दो लाख रुपये का आर्थिक दंड लगाया गया है। साथ ही चेतावनी दी गई है कि भविष्य में नियमों का पालन न करने पर और कठोर कार्रवाई की जाएगी।

इसके उपरांत टीम ने सेक्टर-55 स्थित एक प्रमुख होटल में अपशिष्ट प्रबंधन संयंत्रों का भी निरीक्षण किया।

निरीक्षण के दौरान पर्यावरण प्रकोष्ठ के अधिकारी तथा स्वयंसेवी संस्था के प्रतिनिधि भी उपस्थित रहे।

बीटा-2 पुलिस ने अभियुक्त को किया गिरफ्तार, चोरी की मोटरसाइकिल व अवैध चाकू बरामद

समाज जागरण

नोएडा। थाना बीटा-2 पुलिस ने गोपनीय सूचना के आधार पर कार्रवाई करते हुए एक अभियुक्त को गिरफ्तार किया है। पुलिस ने उसके कब्जे से चोरी की एक मोटरसाइकिल तथा एक अवैध चाकू बरामद किया है।

पुलिस के अनुसार ओमप्रकाश पुत्र रामेश्वर को होंडा गोलचक्कर के

पास से पकड़ा गया। वह हरियाणा के भिवानी जनपद के बवानी थाना क्षेत्र का निवासी है।

अभियुक्त के विरुद्ध भारतीय न्याय संहिता की संबंधित धारा तथा शस्त्र अधिनियम के अंतर्गत मामला दर्ज कर विधिक कार्रवाई प्रारंभ कर दी गई है। बरामद मोटरसाइकिल और चाकू को पुलिस ने अपने कब्जे में ले लिया है।

पुलिस मामले की आगे की जांच कर रही है।

जारचा पुलिस ने अवैध शस्त्र सहित एक अभियुक्त को दबोचा

समाज जागरण

नोएडा। थाना जारचा पुलिस ने गोपनीय सूचना के आधार पर कार्रवाई करते हुए एक अभियुक्त को अवैध शस्त्र सहित गिरफ्तार किया है।

पुलिस के अनुसार कुलदीप कुमार पुत्र जयराज को छौलस मार्ग से पकड़ा गया। उसके कब्जे से एक तमंचा तथा एक जीवित कारतूस बरामद किया गया है।

गिरफ्तार अभियुक्त ग्राम आनन्दपुर,

थाना जारचा, जनपद गौतमबुद्धनगर का निवासी है, जिसकी आयु लगभग 31 वर्ष बताई जा रही है।

पुलिस ने अभियुक्त के विरुद्ध शस्त्र अधिनियम की संबंधित धाराओं में मुकदमा दर्ज कर विधिक कार्रवाई प्रारंभ कर दी है तथा बरामद शस्त्र को अपने कब्जे में ले लिया है।

यमुना प्राधिकरण के 25 वर्ष पूर्ण, विकास परियोजनाओं का विस्तृत खाका पेश

समाज जागरण

ग्रेटर नोएडा। यमुना प्राधिकरण ने अपने स्थापना के 25 वर्ष पूर्ण होने पर उपलब्धियों और भविष्य की योजनाओं को लेकर प्रेसवार्ता आयोजित की। प्राधिकरण की स्थापना वर्ष 2001 में हुई थी और तब से लेकर अब तक क्षेत्र में कई महत्वपूर्ण विकास कार्य किए गए हैं।

प्राधिकरण के मुख्य कार्यपालक अधिकारी राकेश कुमार सिंह ने प्रेसवार्ता के दौरान पिछले 25 वर्षों की उपलब्धियों का उल्लेख करते हुए बताया कि क्षेत्र को विश्वस्तरीय आधारभूत संरचना से जोड़ने के लिए कई प्रमुख परियोजनाओं पर कार्य जारी है।

उन्होंने बताया कि जेवर स्थित अंतरराष्ट्रीय हवाई अड्डा, फिल्म नगरी, अर्धचालक पार्क, जापानी शैली उद्यान, परिधान उद्योग पार्क तथा चिकित्सीय उपकरण पार्क जैसी परियोजनाएं प्रगति पर हैं, जो क्षेत्र के औद्योगिक और आर्थिक विकास को नई गति देंगी।

विस्तार की नई योजनाएं

प्राधिकरण द्वारा इस वर्ष मथुरा, हाथरस और आगरा सहित कई क्षेत्रों में भूमि अधिग्रहण की योजना बनाई गई है, जिससे औद्योगिक विकास को और विस्तार मिलेगा।

मुख्य कार्यपालक अधिकारी ने कहा कि आने वाले समय में यमुना प्राधिकरण क्षेत्र को निवेश और रोजगार के प्रमुख केंद्र के रूप में विकसित करने के लिए निरंतर प्रयास जारी रहेंगे। इस अवसर पर प्राधिकरण की उपलब्धियों और आगामी योजनाओं को विस्तार से प्रस्तुत किया गया।

टीएमयू के अर्थ वीक में सीओई का वृक्षारोपण

समाज जागरण

तीर्थंकर महावीर यूनिवर्सिटी, मुरादाबाद के कॉलेज ऑफ इंजीनियरिंग की ओर से विश्व पृथ्वी सप्ताह के तहत वृक्षारोपण हुआ। इस अवसर पर चांदनी, कुचिया, केली, बक्सर, हवेलिया, कुच आदि प्रजातियों के करीब चार दर्जन पौधों रोपित किए गए ,ताकि परिसर और हरित और पर्यावरण

अनुकूल बने। कॉलेज ऑफ इंजीनियरिंग के डीन प्रो. राकेश कुमार द्विवेदी ने स्टुडेंट्स को अपने दैनिक जीवन में पर्यावरण के प्रति जिम्मेदार व्यवहार अपनाने के लिए प्रेरित किया। कार्यक्रम समन्वयक प्रो. आरके जैन ने कहा कि ऐसे सामूहिक प्रयास जलवायु परिवर्तन की चुनौतियों का सामना करने में महत्वपूर्ण भूमिका निभाते हैं। कार्यक्रम में विभागाध्यक्षों, संकाय सदस्यों, एनएसएस टीम के सदस्यों और स्टुडेंट्स ने पौधे रोपित करके पर्यावरण संरक्षण का संकल्प लिया।

टीएमयू में मशहूर बांसुरी वादक पं.राजेंद्र प्रसन्ना की अद्वितीय प्रस्तुति

समाज जागरण

तीर्थंकर महावीर यूनिवर्सिटी में स्पिक मैके के प्रोग्राम में सुप्रसिद्ध बांसुरी वादक पंडित राजेंद्र प्रसन्ना, तबला वादक पं. देवज्योति दास गुप्ता और बांसुरी वादक सम्यक पाराशरी की अद्भुत संगत तीर्थंकर महावीर यूनिवर्सिटी, मुरादाबाद में सुप्रसिद्ध बांसुरी वादक पंडित राजेंद्र प्रसन्न ने अपनी अद्वितीय प्रस्तुति से सभी श्रोताओं को मंत्रमुग्ध कर दिया। पंडित प्रसन्ना ने अपनी साधना, कला और मधुर सुरों से पूरे वातावरण को आध्यात्मिक ऊर्जा एवम् आनंद से सराबोर कर दिया। पंडित जी की बांसुरी से निकले प्रत्येक सुर ने श्रोताओं के हृदय को स्पर्श करके अलौकिक अनुभूति प्रदान की। तबले पर पं. देवज्योति दास गुप्ता और बांसुरी पर श्री सम्यक पाराशरी की संगत ने संगीत की इस महफिल को नई ऊंचाई प्रदान की। मेडिकल के एलटी 2 में दोनों सत्रों को संगीत प्रेमियों की उत्साहपूर्ण मौजूदगी ने इस महफिल को अविस्मरणीय बना दिया।

कार्यक्रम का शुभारंभ मां सरस्वती के समक्ष दीप प्रज्वलन के संग हुआ। स्वागत भाषण में डीन स्टुडेंट्स वेलफेयर प्रो. एमपी सिंह ने कहा, ऐसे सांस्कृतिक आयोजन स्टुडेंट्स को भारतीय शास्त्रीय

संगीत की समृद्ध परंपरा से जोड़ते हैं। कार्यक्रम में स्पिक मैके के क्षेत्रीय समन्वयक प्रो. मुकुल किशोर, डेंटल कॉलेज के प्राचार्य प्रो. प्रदीप तांगड़े, प्रो. उपेंद्र मलिक, श्री अनंत भारद्वाज के साथ-साथ डेंटल एवम् नर्सिंग कॉलेज की फैकल्टीज एवम् छात्र-छात्राएं उपस्थित रहे। अंत में राष्ट्रीय सेवा योजना के समन्वयक डॉ. रत्नेश जैन ने पंडित राजेंद्र प्रसन्न और उनके सहयोगियों का आभार व्यक्त किया। स्पिक मैके के इस प्रोग्राम में टीएमयू कल्चर एंड हेरिटेज क्लब का भी सहयोग रहा। संचालन सीटीएलडी की फैकल्टी श्रीमती मणि सारस्वत ने किया।

25 साल का इंतजार खत्म: अफजलगढ़ गन्ना समिति को मिली अपनी जमीन, 2 करोड़ से बनेगा अत्याधुनिक किसान भवन

विधायक कुंवर सुशांत सिंह व समिति प्रबंधन के प्रयास रंग लाए, एक ही छत के नीचे मिलेंगी किसानों को सभी सुविधाएं

दैनिक समाज जागरण
ब्यूरो शमीम सिद्दीकी

जनपद बिजनौर अफजलगढ़। करीब ढाई दशक से किराये की जमीन पर संचालित हो रही सहकारी गन्ना विकास समिति लिमिटेड, अफजलगढ़ के लिए बड़ी खुशखबरी सामने आई है। लंबे इंतजार के बाद अब समिति को अपनी स्थायी भूमि मिल गई है। इस महत्वपूर्ण उपलब्धि के पीछे क्षेत्रीय विधायक कुंवर सुशांत सिंह, समिति अध्यक्ष सरदार मलकीत सिंह और बोर्ड के सदस्यों की लगातार कोशिशें अहम रही हैं। शासन स्तर पर न केवल भूमि आवंटन की प्रक्रिया पूरी की गई है, बल्कि प्रस्तावित किसान भवन के निर्माण के लिए वित्तीय एवं प्रशासनिक स्वीकृति भी दे दी गई है। विभागीय अभियंताओं द्वारा तैयार 226.92 लाख रुपये के विस्तृत आगणन के सापेक्ष वित्तीय वर्ष 2025-26 में 200 लाख रुपये की धनराशि स्वीकृत हुई है। प्रस्तावित किसान भवन को आधुनिक सुविधाओं से लैस किया जाएगा। इसके तहत भूतल पर गन्ना समिति का कार्यालय, प्रथम तल पर गन्ना विकास परिषद का कार्यालय और एक सुसज्जित मीटिंग हॉल बनाया जाएगा। इससे क्षेत्र के हजारों गन्ना किसानों को विभिन्न कार्यों के लिए अलग-अलग स्थानों पर भटकना नहीं पड़ेगा और सभी सेवाएं एक ही परिसर में उपलब्ध होंगी। शासन द्वारा निर्माण कार्य को लेकर कड़े दिशा-निर्देश जारी किए गए हैं। भवन की मजबूती सुनिश्चित करने के लिए सेस्मिक जोन के अनुसार स्ट्रक्चरल डिजाइन प्रतिष्ठित संस्थानों से तैयार कराया जाएगा। साथ ही अनावश्यक कमरों और अतिरिक्त मीटिंग हॉल के निर्माण पर रोक लगाते हुए केवल जरूरत के अनुसार ही ढांचा विकसित करने के निर्देश दिए गए हैं।निर्माण के दौरान भवन में पेंट्री, पार्किंग, कॉमन मीटिंग हॉल और पुरुष व महिलाओं के लिए अलग-अलग शौचालय जैसी मूलभूत सुविधाओं का समुचित प्रावधान किया जाएगा। जलभराव की समस्या से बचाव के लिए छत और टॉयलेट की टाइलिंग विशेष मानकों के अनुसार की जाएगी। ऊर्जा संरक्षण को ध्यान में रखते हुए एलईडी लाइट,सोलर यूपीएस सिस्टम और बेहतर विद्युत व्यवस्था विकसित की जाएगी। इसके अलावा वर्षा जल संचयन की व्यवस्था भी अनिवार्य रूप से लागू की जाएगी,जिससे पानी का उपयोग वाहन धुलाई, पौधों की सिंचाई और अन्य कार्यों में किया जा सके। भवन के साथ ही बाउंड्री वॉल का निर्माण कराया जाएगा ताकि सरकारी संपत्ति सुरक्षित रहे। परिसर में लॉन विकसित करने और बाउंड्री के किनारे उपयुक्त प्रजाति के पेड़ लगाने के निर्देश भी दिए गए हैं, जिससे स्वच्छ और हरित वातावरण सुनिश्चित हो सके। इस महत्वपूर्ण उपलब्धि पर समिति अध्यक्ष सरदार मलकीत सिंह सहित सभी निदेशकों ने क्षेत्रीय विधायक कुंवर सुशांत सिंह और मुख्यमंत्री योगी आदित्यनाथ के प्रति आभार व्यक्त किया। उन्होंने कहा कि यह भवन क्षेत्र के गन्ना किसानों के लिए मील का पत्थर साबित होगा और उनकी समस्याओं का समाधान तेज व सुगम तरीके से हो सकेगा। स्थायी भवन बनने से न केवल प्रशासनिक कार्यों में तेजी आएगी, बल्कि किसानों को पारदर्शी और बेहतर सेवाएं मिलेंगी। यह परियोजना क्षेत्र में गन्ना विकास को नई दिशा देने के साथ-साथ किसानों की आर्थिक स्थिति को मजबूत करने में भी सहायक सिद्ध होगी।

दूल्हा विशेष सांप्रदाय का होने पर ग्रामीणों द्वारा फेरे ना देने को लेकर जमकर हुआ हंगामा

दैनिक समाज जागरण
ब्यूरो शमीम सिद्दीकी

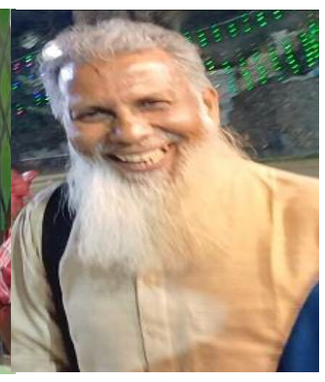

जनपद बिजनौर नगीना। हिंदू से मुस्लिम बने युवक की बारात चढ़ने और जयमाला होने के बाद फेरे लेने गए युवक के पिता की दाढ़ी से दूल्हे की जाति का हुआ खुलासा। दूल्हा विशेष सांप्रदाय का होने पर परिजनों और ग्रामीणों द्वारा फेरे ना देने को लेकर जमकर हंगामा हुआ। सूचना पर थाना प्रभारी पुलिस बल के साथ मौके पर पहुंचे और दूल्हे को दुल्हन के साथ फेरे दिलाए,, दूल्हा अपनी जीवन साथी को साथ लेकर रवाना हो गया।

नजीबाबाद थाना क्षेत्र के ग्राम महापुर के मूल निवासी कई वर्षों से स्थानीय मोहल्ला पधान नगीना में रहते आ रहे अंकुर चौहान पुत्र अनिल चौहान ने 25 वर्ष पूर्व इस्लाम धर्म अपना लिया था। बताया जाता है कि कुछ समय पूर्व अंकुर चौहान की सगाई थाना क्षेत्र के ग्राम पखनपुर निवासी देवेंद्र चौहान की पुत्री साक्षी चौहान के साथ तय हुई थी। दोनों की शादी 23 अप्रैल 2026 को हुई अंकुर चौहान की बरात 23 अप्रैल को नगीना के कृष्णा वेंकट हाल में चढ़ी और दोनों पक्षों की ओर से जयमाला के समय वर वधु को आशीर्वाद भी दिया लेकिन दूल्हन के पिता देवेंद्र चौहान ने कहा कि लड़की के फेरे गांव घर पर होंगे और वहीं से विदा करूंगा। इसी बीच ग्रामीणों को दूल्हे के पिता की दाढ़ी देख कर ग्रामीणों को शक हुआ के लड़का पक्ष विशेष समुदाय का है इस बात को लेकर घरातियो और मेहमानों में खिचड़ी पकने लगी इसी बात से नाराज होकर तमाम ग्रामीण अपने गांव को नाराज होकर चले गए। लेकिन 24 अप्रैल को दूल्हा अंकुर कुमार जब फेरे लेने गांव दुल्हन के घर पहुंचा तो ग्रामीणों ने हंगामा खड़ा कर दिया और कहां के पहले हम दूल्हे और उसके पिता से बात करेंगे धर्म जाति पूछेंगे यदि इस्लाम हुआ तो किसी भी कीमत पर साक्षी को फेरे और उसके साथ विदा नहीं किया जाएगा इस बात को लेकर पूरा गांव एक होता नजर आया। मामला तूल पकड़ गया कुछ गमिणो ने दूल्हे अंकुर से पूछा कि तुम हिंदू हो उसने साफ मना कर दिया कि हम इस्लाम को मानते हैं और हमने इस्लाम धर्म कबूल 25 साल पहले कर लिया था कभी से हम इस्लाम को मानते चले आ रहे हैं। यही बात दूल्हे अंकुर के पिता अनिल चौहानों ने बताया के मने अपनी पुत्री की शादी चौहान बिरादरी में की है। ग्रामीण दूल्हे के पिता की दाढ़ी देखकर सारे चौंक उठे मामला इतना बढ़ गया कि हिंदूवादी सगठनों के सैकड़ो नेता और कार्यकर्ता लड़की पक्ष के घर गांव में जमा हो गए। उधर सूचना मिलने पर पहले 112 पुलिस टीम फिर थाना अवनीत मान प्रकरण को गंभीरता से लेते हुए पुलिस टीम के साथ गांव पहुंचे और पूरे प्रकरण की घहनता से जांच पड़ताल कर शक्ति अपनाते हुए दूल्हे संग दुल्हन के फेरे दिला कर शादी की रसम पुरी कराई। जिसके दूल्हा अंकुर कमार अपनी दुल्हन जीवन साथी को पुलिस और दुल्हन पक्ष के परिजन और रिश्तेदारों का आभार व्यक्त करता हुआ दुल्हन को अपने साथ घर ले गया। यह शादी गांव से लेकर शहर की गलियों तक चर्चा का केंद्र बनी है।

ट्यूबवेल का शुभारंभ नगर किरतपुर को मिलेगा भरपूर पानी

समाज जागरण अजमल अंसारी

जनपद बिजनौर किरतपुर। शुक्रवार को मौहल्ला अहमद खेल में स्थित ट्युबवेल को चालू कर दिया गया है, ट्युबवेल के चालू होने से आधा दर्जन मौहल्ले वासियों को भरपूर पानी की सप्लाई मिलने की उम्मीद जताई जा रही है। चेयरमैन अब्दुल मन्नान के छोटे भाई मौहम्मद शादान द्वारा सभासदों एंव मौहल्ले वासियों की मौजूदगी में बटन दबाकर ट्युबवेल का शुभारंभ किया गया। मौहम्मद शादान ने कहा कि पानी अल्लाह की बड़ी नेमत है और यह नगरवासियों का मौलिक अधिकार भी है, आज मौहल्ला अहमद खेल में प्राथमिक विद्यालय के पास स्थित ट्युबवेल का मेरे द्वारा विधिवत रूप से शुभारंभ किया गया है। यह कार्य मेरे बड़े भाई चेयरमैन अब्दुल मन्नान द्वारा जनता से किये वादों का परिणाम है। उन्होंने बताया कि चेयरमैन अब्दुल मन्नान की जानिब से यह ट्युबवेल जनता को समर्पित है। इस अवसर पर मौजूद सभासद मौहम्मद फैजान, सभासद हाफिज मौहम्मद अकबर, सभासद मौहम्मद इस्लाम ने ट्युबवेल के शुभारंभ पर कहा कि हम सब चेयरमैन अब्दुल मन्नान के शुक्रगुजार हैं कि उन्होंने जनहित में जनता की ऐसी समस्या का समाधान किया जो बेहद जरूरी थी, कई ऐसे मौहल्ले ऊंचाई पर थे जहां गरीब लोगों के घरों तक पानी सप्लाई नहीं पहुंच रही थी, आज ट्युबवेल के चालू होते ही जिन घरों में अभी तक पानी नहीं पहुंचा था अब वहां पानी की सप्लाई सुचारू हो गई है, जिससे लोग लाभान्वित हुए हैं। हम कहना चाहते हैं बीते गुरुवार को बोर्ड मासिक बैठक में विकास कार्यों के लिए करोड़ों का बजट पास किया गया, आज ट्युबवेल का शुभारंभ विकास कार्य की एक झलक है। सभासदों ने अपने अपने वार्डवासियों की जानिब से चेयरमैन साहब का धन्यवाद किया। इस मौके पर राईन बिरादरी की जिम्मेदार शख्सियतों में सद्दीक पधान, मुंशी अनवार, रफीक अहमद, चचा नसीरू, वरिष्ठ पत्रकार मौहम्मद याकूब, ठेकेदार हाजी रिजवान, गोपाल शर्मा, मौ० साहिल, मौ० अरमान, मौ० रमजान आदि रहे।

एवीपी कार्यकताओं ने शिक्षक के विरुद्ध धरना प्रदर्शन कर दिया ज्ञापन देकर की कारवाही की मांग

समाज जागरण मुस्कान खान

जनपद बिजनौर नगीना। एल आर एस एकेडमी के एक शिक्षक द्वारा बुरी नियत से कालेज की एक छात्रा का गला पकड़कर उस पर आपत्तिजनक टिप्पणी करने के प्रकरण में पीडित छात्रा को इंसाफ दिलाने व आरोपी शिक्षक के विरुद्ध कार्यवाही कराने की मांग को लेकर अखिल भारतीय विधार्थी परिषद कार्यकताओं ने कालेज के गेट पर धरना देकर थाना प्रभारी को ज्ञापन सौंपा।

अखिल भारतीय विधार्थी परिषद के कार्यकताओं ने शुक्रवार को विरोध स्वरूप कालेज गेट पर धरना दिया और थाना प्रभारी अवनीत मान को ज्ञापन देकर आरोपी शिक्षक के विरुद्ध कार्यवाही की मांग की तथा 24 घंटे में आरोपी शिक्षक के विरुद्ध कार्यवाही न होने पर आंदोलन की चेतावनी दी है। थाना प्रभारी को सौंपे गये ज्ञापन में कहा गया है कि अध्यापक इरशाद आलम द्वारा छात्रा पर आपत्तिजनक टिप्पणी कर अभद्र व्यवहार करना निंदनीय है , अखिल भारतीय विधार्थी परिषद ऐसी घटना का विरोध करता है, तथा इस घटना से कार्यकताओं में रोष है, थाना प्रभारी को सौंपे गये ज्ञापन में आरोपी शिक्षक इरशाद के विरुद्ध कार्यवाही की मांग की गई है तथा 24 घंटे के भीतर कार्यवाही न किये जाने पर आंदोलन की चेतावनी दी गई है धरना देकर ज्ञापन देने वालों में अभाविप के जिला संयोजक धामपर अनुज राजपूत , जिला सहसंयोजक कुणाल शर्मा , अंश कर्णवाल , गौरव तोमर , शक्ति बालियान , सन्नी ,हर्ष ,अनंत सिंह ,प्रखर चौहान ,लक्ष्य व देव आदि अभाविप कार्यकर्ता शामिल रहे , उल्लेखनीय है कि गुरुवार को थाना कोतवाली देहात क्षेत्र के गांव गारवपुर निवासी सत्यपाल सिंह द्वारा एसडीएम को एक शिकायती पत्र सौंपकर आरोप लगाया गया था कि कॉलेज में कक्षा 12 में पढ़ने वाली उसकी पुत्री 22 अप्रैल 2026 जब अन्य विधार्थियों के साथ आंतरिक परीक्षा दे रही थी तब कक्षा में मौजूद शिक्षक इरशाद उनकी पुत्री के पास आया और बुरी नियत से उसका गला पकड़कर आपत्तिजनक टिप्पणियां करते हुये उसकी कापी फाड़कर फेंक दी। थाना प्रभारी अवनीत मान ने मामले की जांच कर कारवाही करने की बात कही है।

दूसरा गुलदार पकड़ने से ग्रामीणों की राहत की सांस

दैनिक समाज जागरण मुस्कान खान

जनपद बिजनौर नगीना। ग्रामीणों की शिकायत पर वन विभाग को दूसरा गुलदार पकड़ने में मिली दूसरी सफलता। ग्रामीणों ने ली राहत की सांस। वन विभाग ने दूसरे गुलदार को भी पहुंचाया सुरक्षित स्थान पर।

तहसील नगीना क्षेत्र के ग्राम सैदपुरी महिचन्द में काफी दिनों से कई गुलदारों के नजर आने के चलते वन विभाग की टीम ने किसी अनहोनी घटना के घटने से पूर्व ग्रामवासी दीपू के खेत में गुलदार को पकड़ने के लिये पिंजरा लगया था,उस पिंजरे में पिछले सप्ताह एक गुलदार फंस गया था, जिसकों वन विभाग की टीम ने रेस्क्यू कर कृषि अनुसंधान केंद्र में पहुचां दिया था,इस संबंध में रेंजर प्रदीप शर्मा ने बताया कि वन विभाग गुलदारों की मौजूदगी पर पूरी तरह से अलर्ट मोड पर है,जिसके चलते जहाँ भी गुलदार की मौजूदगी का पता चलता है,तो तुरन्त ही वन विभाग गुलदारों को पकड़ने की कार्रवाई करतें हुए तुरन्त ही गुलदार संभावित क्षेत्रों में उनकों पकड़ने की कार्रवाई शुरू कर देती है,इसी क्रम में ग्राम सैदपुरी महिचन्द में पिछले सप्ताह पकड़े गए गुलदार के बाद भी ग्राम के आसपास गुलदार की मौजूदगी के अहसास के चलते दीपू के खेत में फिर से दूसरा पिंजरा जिसमें मुर्गे को चारें के तौर पर इस्तेमाल करतें हुये लगाया गया।उन्होंने आगे बताया कि पिछले सप्ताह पकड़े गए गुलदार को दूर वन क्षेत्र में सुरक्षित स्थान पर छोड़ दिया गया तहस।शुक्रवार की सुबह को जब कुछ ग्रामवासी दीपू के खेत की ओर से गुजर रहे थे तो उन्होंने पिंजरे से फिर दूसरे गुलदार की दहाड़ सुनकर वन विभाग को दूसरे गुलदार के फसने की सूचना दी,सूचना मिलते ही वन दरोगा धर्मेंद्र सिंह चौधरी,वन दरोगा अभिषेक,वन दरोगा विशाल प्रताप,अपनी टीम जिसमें वन रक्षक मोहित,माली मेघराज के साथ मौके पर पहुंचे और रेस्क्यू कर गुलदार को पिंजरे के साथ ही नगीना स्थित कृषि अनुसंधान केंद्र में पहुंचा दिया,वन दरोगा धर्मेंद्र सिंह ने बताया कि पकड़ा गया यह गुलदार भी नर है,और इसकी आयु भी लगभग पाँच वर्ष है,उन्होंने बताया कि अगले आदेश तक गुलदार को पिंजरे सहित कृषि अनुसंधान केंद्र में रखा गया है।

खनन की सूचना पर पहुंची टीम, कागज होने के बावजूद तीन घंटे तक जांच

दैनिक समाज जागरण

संभल जनपद में शुक्रवार (24 अप्रैल 2026) तड़के करीब 3:30 बजे खनन विभाग की टीम को असमोली थाना क्षेत्र के गांव टांडा कोठी में साधारण मिट्टी के अवैध खनन की सूचना मिली। सूचना मिलते ही खनन निरीक्षक शिवम कुमार मौके पर पहुंच गए।

मौके पर पहुंचकर निरीक्षक ने देखा कि टांडा कोठी निवासी छोटेलाल के खेत से जेसीबी मशीन द्वारा मिट्टी की खुदाई की जा रही थी। इस पर उन्होंने कार्रवाई करते हुए जेसीबी को कब्जे में लेकर थाने ले जाने की तैयारी शुरू कर दी। इसी दौरान जेसीबी चालक ने खनन से संबंधित कागजात होने की बात कही और उन्हें दिखाने का अनुरोध किया, लेकिन प्रारंभिक तौर पर मुखबिर की सूचना को आधार मानते हुए निरीक्षक ने खनन को अवैध बताते हुए जांच जारी रखी। करीब तीन घंटे तक मौके पर जांच-पड़ताल की गई। बाद में सुबह होने पर क्षेत्रीय लेखपाल को बुलाया गया। लेखपाल द्वारा मौके पर की गई जांच में सामने आया कि खेत से निकाली जा रही साधारण मिट्टी अमरोहा जनपद के ग्राम बरखेड़ा राजपूत स्थित नावेद ईंट उद्योग पर ईंट निर्माण के लिए ले जाई जा रही थी। खनन कार्य से जुड़े युवक रोहित कुमार ने बताया कि उनके पास खनन से संबंधित सभी वैध कागजात मौजूद हैं, इसके बावजूद उन्हें करीब तीन से चार घंटे तक रोके रखा गया और उनका काम भी रुकवा दिया गया।

वहीं, खनन निरीक्षक शिवम कुमार ने कहा कि कागजातों की विस्तृत जांच कार्यालय स्तर पर की जाएगी, जिसके बाद आगे की कार्रवाई तय होगी।

श्री देवी गंगा मंदिर में गंगा सप्तमी का पर्व मनाया गया

समाज जागरण

चंदौसी। नगर के कैथल गेट स्थित श्री देवी गंगा मंदिर में गंगा सप्तमी का पर्व धूमधाम से मनाया गया । प्रातः काल मंदिर के महंत पंडित मनोज शर्मा एवं श्रीमती प्रवेश शर्मा ने मां गंगा की मूर्ति का पंचामृत स्नान करा कर सुंदर श्रृंगार किया । मां गंगा का षोडशोपचार पूजन कर महाआरती संपन्न की गई । श्रद्धालुओं ने भजन कीर्तन किया एवं प्रसाद वितरण किया गया । गंगा सप्तमी का महत्व बताते हुए पंडित मनोज शर्मा एवं श्रीमती प्रवेश शर्मा ने बताया

सनातन धर्म में गंगा स्नान का खास महत्व है। बड़ी संख्या में श्रद्धालु पूर्णिमा, संक्रांति, गंगा सप्तमी, गंगा दशहरा और अमावस्या समेत शुभ तिथियों पर गंगा नदी में आस्था की डुबकी लगाकर मां गंगा, सूर्य देव, महादेव और भगवान विष्णु की पूजा करते हैं। सामान्य दिनों में भी साधक गंगा स्नान करते हैं।

शास्त्रों में वर्णित है कि गंगा स्नान करने से जाने-अनजाने में किए गए पाप नष्ट हो जाते हैं। वहीं, गंगाजल से देवों के देव महादेव का अभिषेक करने से साधक की हर परेशानी दूर हो जाती है। साथ ही जीवन में खुशियों का आगमन होता है। मां गंगा की पूजा भक्ति करने से सुख और सौभाग्य में अपार वृद्धि होती है।

सनातन धर्म में गंगा सप्तमी का विशेष धार्मिक महत्व है। मान्यता है कि इस दिन मां गंगा धरती पर प्रकट हुई थीं। धार्मिक मान्यता के अनुसार, इस दिन माँ गंगा ने ऋषि जाह्नु ऋषि के कान से पुनर्जन्म लिया था, इसलिए इसे "जाह्नवी जयंती" भी कहा जाता है। यह पर्व वैशाख मास के शुक्ल पक्ष की सप्तमी तिथि को मनाया जाता है और इस दिन गंगा स्नान, पूजा-पाठ और दान का विशेष महत्व होता है। वहीं इस साल गंगा सप्तमी पर गुरु पुष्य योग, सर्वार्थ सिद्धि योग, अमृत सिद्धि योग बन रहे हैं, जिससे इस दिन का महत्व और भी बढ़ गया है। हर वर्ष वैशाख माह के शुक्ल पक्ष की सप्तमी तिथि को गंगा सप्तमी मनाई जाती है। पंचांग के अनुसार साल 2026 में सप्तमी तिथि 22 अप्रैल की दिन में 03 बजकर 30 मिनट से शुरू होगी और 23 अप्रैल की रात 1 बजकर 18 मिनट तक रहेगी। सनातन धर्म में उदया तिथि को मान्यता दी जाती है, इसलिए गंगा सप्तमी 23 अप्रैल 2026 को मनाई गई। गंगा सप्तमी का दिन मां गंगा को समर्पित होता है। इस शुभ अवसर पर साधक सबसे पहले गंगा स्नान करते हैं। इसके बाद देवी मां गंगा और महादेव की पूजा करते हैं। वैशाख माह के शुक्ल पक्ष की सप्तमी तिथि पर गंगा नदी के तट पर मेला का आयोजन किया जाता है। साथ ही संध्याकाल में गंगा आरती की जाती है।

वैशाख माह के शुक्ल पक्ष की सप्तमी तिथि पर त्रिपुष्कर योग का निर्माण हो रहा है। साथ ही रवि और शिववास योग का भी संयोग है। रवि योग में गंगा स्नान करने से साधक को सभी प्रकार के शारीरिक एवं मानसिक कष्टों से मुक्ति मिलेगी। वहीं, शिववास योग में गंगा स्नान कर देवों के देव महादेव की पूजा करने से सुख और सौभाग्य में वृद्धि होगी। पौराणिक कथा के अनुसार, राजा सगर ने युद्ध में मारे गए अपने पुत्रों को मोक्ष के लिए कठोर तपस्या कर गंगा को धरती पर अवतरित करवाया था। गंगा नदी का वेग इतना ज्यादा था। कि उससे पूरी पृथ्वी का संतुलन बिगड़ने का खतरा उत्पन्न हो गया था। ऐसे में भगवान शिव ने गंगा नदी का अपने जटाओं में धारण कर लिया और नियंत्रित रूप से धरती पर अवतरित होने दिया।

भगवान शिव ने गंगा नदी को वर्ष वैशाख के माह में शुक्ल पक्ष की सप्तमी तिथि अपनी जटाओं में धारण किया था। ज्येष्ठ माह के शुक्ल पक्ष की दशमी तिथि को गंगा दशहरा मनाया जाता है। इस दिन गंगा नदी धरती पर अवतरित हुई थीं।

इस दौरान सुनीता , सावित्री, निधि, दीक्षा, लता , कुमकुम, शोभा, हिमांशु , भगवती प्रसाद आदि उपस्थित रहे।

रक्तदान शिविर लगाकर लोगों को किया जागरूक

समाज जागरण

चंदौसी। जायंट्स ग्रुप ऑफ वूमेन पावर, वूमेन प्राइड, वूमेन एरा द्वारा बी.एस हॉस्पिटल चंदौसी में ब्लड डोनेशन कैंप शिविर लगाया गया। कार्यक्रम की शुरूआत मुख्य अतिथि डॉक्टर सुधा चौधरी के स्वागत भाषण से शुरू हुई जिसमें उन्होंने बताया कि इस शिविर का उद्देश्य समाज के लोगों में रक्तदान के महत्व के प्रति जागरूकता फैलाना और जरूरतमंदों की सहायता करना है। तत्पश्चात चिकित्सकों की टीम ने उपस्थित लोगों को रक्तदान के लाभों के बारे में बताया और यह भी समझाया कि रक्तदान करना एक महान कार्य है जिससे अनेक जीवन बचाएं जा सकते हैं । इस अवसर पर डॉ सुधा चौधरी सीसीएमजीडब्ल्यूएफ, क्षमा अग्रवाल यूनिट डायरेक्टर, कृष्ण अवतार गुप्ता फार्मर फेडरेशन प्रेसिडेंट, पदमा भार्गव आईपीपी फेडरेशन 5, अनु रस्तोगी चीफ प्रोजेक्ट कोऑर्डिनेटर, सुभाष रस्तौगी, शुभा अग्रवाल फेडरेशन ऑफिसर उपस्थित रहे।

इस दौरान सुरभि अग्रवाल ,सुमेघा अग्रवाल, लोकेश भारतीय ,अमित शर्मा,विजय शर्मा, पूजा डूडेजा,अविनाश, सौरव अग्रवाल, सोनी बंसल व पल्लवी भारद्वाज ने रक्तदान करने में बढ़ चढ़कर हिस्सा लिया।

रक्तदान करने के इच्छुक सभी नागरिकों का पंजीकरण करवाया गया डॉक्टर और नर्सो के देखरेख में सुरक्षित वातावरण में रक्तदान कराया गया रक्तदाताओं को जूस और फल प्रदान किए गए ताकि वह स्वस्थ महसूस करें। इस दौरान शुभा कागजी, नीतू अग्रवाल ,प्रीति अग्रवाल, अंजलि, वंदना गुप्ता, प्राची, शिवानी अग्रवाल, सुनीता अग्रवाल, सुरभिअग्रवाल, पल्लवी भारद्वाज, सुमेघा, मीनू आहूजा आदि सभी ने अपना पूरा सहयोग दिया।

मुठभेड़ के दौरान दो लुटेरे गिरफ्तार

समाज जागरण

फिरोजाबाद। थाना टूंडला पुलिस और एसओजी टीम ने गुरुवार रात मुठभेड़ में दो लुटेरे गिरफ्तार कर लिए। दोनों लुटेरे पैर में गोली लगने से घायल हो गए। सूचना मिलने पर एसपी सिटी पुलिस फोर्स के साथ मौके पर पहुंच गए। पुलिस ने दोनों लुटेरों के कब्जे से लूट की नकदी सहित तमंचा और कारतूस बरामद किए हैं। पुलिस ने घायल लुटेरों को उपचार के लिए मेडिकल कॉलेज के जिला अस्पताल में भर्ती कराया है।

22 अप्रैल की दोपहर दो बजे ग्रामीण कोटा फाइनेंस के दो कर्मचारी अरमान पुत्र निजाम निवासी शहीद नगर कॉलोनी थाना किरावली जिला आगरा और अरविंद पुत्र विजय पाल निवासी रिठौली थाना कागारौल जिला आगरा बाइक से से वैशालीपुरम कॉलोनी टूंडला कार्यालय से कुछ पैसे लेकर बैंक में जमा करने जा रहे थे। उसी दौरान बाइक सवार तीन लुटेरे झपट्टा मारकर बैग लेकर भाग गए थे ' वादी की तहरीर के आधार पर पुलिस ने मुकदमा दर्ज कर लिया था। एसएसपी आदित्य लांग्हे ने लूट का खुलासा करने के लिए चार टीमों का गठन किया गया था। जांच के दौरान फाइनेंस कर्मी अरविंद सिंह को हिरासत में लेकर गहन पूछताछ की गई। जिसमें उसने बताया कि तीन साथियों के साथ मिलकर घटना को अंजाम दिया था। एसएसपी ने कुलदीप और निखिल उर्फ कान्हा पर 25-25 हजार रुपये का इनाम घोषित किया था। इसी क्रम में गुरुवार रात मुखबिर ने पुलिस को सूचना दी कि लूट की घटना में फरार लुटेरे कुलदीप एवं निखिल उर्फ कान्हा पुराना बाईपास रोड हमीरपुर बंबे के रास्ते पर पैसे बंटवारे को लेकर मिलने वाले हैं। टूंडला थाना पुलिस, एसओजी और सर्विलांस टीम बाईपास रोड हमीरपुर बंबा रास्ते पर पहुंची तो पहले से खड़े दोनों लुटेरे फायर करने लगे। पुलिस ने अपना बचाव करते हुए फायरिंग की तो लुटेरा कुलदीप और निखिल उर्फ कान्हा पैर में गोली लगने से घायल हो गए। सूचना मिलने पर एसपी सिटी रवि शंकर प्रसाद पुलिस फोर्स के साथ मौके पर पहुंच गए। पुलिस ने लुटेरों के कब्जे से तमंचा, कारतूस, बाइक सहित लूट के 95,880 रुपये बरामद किए हैं। एसपी सिटी ने बताया कि ग्रामीण कोटा फाइनेंस का कर्मचारी भी घटना में शामिल था। घायल लुटेरों को उपचार के लिए जिला अस्पताल में भर्ती करा दिया है।

हमारा सघर्ष संविधान विरोधी मानसिकता के खिलाफ है - रामनिवास यादव

समाज जागरण -ब्रजमोहन सिंह

फिरोजाबाद हमारी लड़ाई किसी अधिकारी या व्यक्ति से नहीं , हमारा संघर्ष संविधान विरोधी मानसिकता के खिलाफ है जो जारी रहेगा '

उक्त विचार अखिल भारतीय प्रधान संगठन के मण्डल अध्यक्ष राहुल यादव एड. ने जिला मुख्यालय पर चल रहे अनिश्चितकालीन धरने को सम्बोधित करते हुये कहा कि शासन प्रशासन में बैठे लोग संवेधानिक मयार्दाओ को नष्ट करने का काम कर रहे हैं जो वर्दाश्त योग्य नहीं है '

जिलाध्यक्ष रामनिवास यादव ने कहा कि राष्ट्रीय पंचायतीराज दिवस के अवसर पर प्रधानों को अपने सम्मान के लिये संघर्ष करना पढ़ रहा है इससे ज्यादा दुर्भाग्यपूर्ण क्या होगा 73वाँ सविधान संशोधन आज तक लागू नहीं हुआ शासन प्रशासन में बैठे लोग पंचायतों के लिये बातें तो बड़ी लम्बी करते है परन्तु धरने पर बैठे प्रधानों की बात सुनने की फुर्सत किसी को नहीं है '

धरने में जिला उपाध्यक्ष डॉ. सर्वेश कुमार , विनोद कुमार शर्मा , बी. एल. बघेल , होशियार सिंह यादव , ब्रह्माप्रकाश राजपूत , अवधेश प्रताप सिंह, पूरन सिंह फौजी , पप्पू सिंह , परवेज , सूबेदार सिंह राठौर , सुबोध कुमार , अनुपम यादव , सुलेमान अली , परसादी लाल , नीरज कुमार यादव , ताराचंद्र आदि प्रधान मौजूद रहे '

धरना आगे भी ससम्मान ज्ञापन लेने तक जारी रहेगा।

एक्सप्रेसवे पर दर्दनाक हादसा: थार की टक्कर से बाइक सवार तीन युवकों की मौत

समाज जागरण
थानाभवन।(फुरकान जंग)

दिल्ली-देहरादून एक्सप्रेसवे पर शुक्रवार को तेज रफ्तार का कहर देखने को मिला। एक थार वाहन की टक्कर से बाइक सवार तीन युवकों की मौके पर ही दर्दनाक मौत हो गई। हादसे के बाद क्षेत्र में अफरा-तफरी मच गई।जानकारी के अनुसार, तेज गति से आ रहे थार वाहन ने बाइक को जोरदार टक्कर मार दी। टक्कर इतनी भीषण थी कि बाइक सवार तीनों युवकों ने मौके पर ही दम तोड़ दिया।मृतकों की पहचान राजेंद्र (40) पुत्र ओमबीर व सुभाष (38) पुत्र रणबीर निवासी ग्राम हिरणवाड़ा, जनपद मुजफ्फरनगर तथा राजू (32) पुत्र राकेश निवासी ग्राम हरड़, जनपद शामली के रूप में हुई है। बताया जा रहा है कि तीनों युवक किसी काम से जा रहे थे, तभी यह हादसा हो गया।सूचना पर पहुंची पुलिस ने शवों को कब्जे में लेकर पोस्टमार्टम के लिए भिजवा दिया। हादसे के बाद मौके पर लोगों की भारी भीड़ जुट गई, जिससे कुछ देर के लिए यातायात भी बाधित रहा। पुलिस ने थार वाहन को कब्जे में लेकर जांच शुरू कर दी है। उधर, घटना के बाद मृतकों के परिवारों में कोहराम मचा हुआ है।

शातिर चोर गिरफ्तार चोरी की पांच बाइक बरामद

समाज जागरण
झिंझाना। (फुरकान जंग)

अगडीपुर रजवाहे की पुलिया के पास से पुलिस ने मुखबिर की सूचना पर चोरी की बाइक के साथ एक बाइक चोर को गिरफ्तार किया है।जिसकी निशानदेही पर चार और चोरी की बाइक बरामद हुई हैं। पुलिस ने पकड़े गए चोर के खिलाफ मुकदमा दर्ज कर चालानी कार्रवाई की है।

बृहस्पतिवार की देर शाम को उपनिरीक्षक पवन कुमार टीम के साथ मेरठ करनाल हाईवे पर अगड़ीपुर पुलिया के पास चैकिंग कर रहे थे।तभी मेरठ करनाल हाईवे की तरफ से रजवाहे के रास्ते बाइक आती दिखाई दी। रोशनी देखकर बाइक सवार को टोर्च की रोशनी डालते हुए रुकने का इशारा किया। बाइक फिसल कर गिर गई तथा बाइक पर सवार एक व्यक्ति को पकड़ लिया पकड़े गए व्यक्ति से पूछताछ की गई तो व्यक्ति ने अपना नाम इरफान पुत्र इकराम निवासी मोहल्ला ज्ञानपुरी झिंझाना बताया । जिसकी जामा तलाशी ली गई तो उसकी जेब से दो सौ रुपए नगद बरामद हुए। पकड़े गए व्यक्ति से जब बाइक के संबंध में पूछताछ की गई तो उसने बताया यह बाइक मैंने व मेरे साथी सलमान पुत्र यामीन निवासी मोहल्ला ज्ञानपुरी झिंझाना ने करीब चार दिन पहले एसडीएस स्कूल के पास बनी ट्यूबवेल से चोरी की थी। इरफान ने बताया मैं और मेरा साथी सलमान हरियाणा व उत्तर प्रदेश में जगह-जगह से वाहन चोरी कर लेते हैं जिनको उत्तराखंड आदि अन्य जगहों पर बिक्री कर देते हैं हम दोनों ने कुछ बाइक और भी चोरी कर रखी है जिनको हमने झिंझाना को जाने वाले रास्ते पर स्कूल के पास एक खंडर में छुपा कर खड़ा कर रखा है। जिसे मैं चलकर बरामद कर सकता हूं,जिन्हें हम उत्तराखंड बेचने वाले हैं। पुलिस ने पकड़े गए चोर की निशानदेही पर चोरी की चार और बाईके बरामद की। पुलिस ने पकड़े गए चोर सहित दो लोगों के खिलाफ मुकदमा दर्ज किया है। कोतवाली प्रभारी वीरेंद्र कसाना ने बताया चोरी की पांच बाईक के साथ एक चोर इरफान को गिरफ्तार किया है। जबकि उसका साथी सलमान की तलाश की जा रही है। मुकदमा दर्ज कर चालानी कार्रवाई की जा रही है।

दोबारा जमीन बेचकर 83 लाख हड़पने का आरोप

समाज जागरण

कैराना। जमीन के सौदे में धोखाधड़ी का मामला सामने आया है, जहां एक ही जमीन को दोबारा बेचकर करीब 83 लाख रुपये हड़पे गए। मामले में पुलिस ने मुकदमा दर्ज कर लिया है। मोहल्ला बिसातियान निवासी राशिद ने कोतवाली में मुकदमा दर्ज कराया कि मोहल्ला सरावज्ञान निवासी मोहम्मद आसिफ और कांधला निवासी दिलशाद उसके पास आए, जिन्होंने जमीन बेचने की बात कही। इसके बाद उसे एक जमीन दिखाई और बताया कि यह कांधला निवासी नदीम जंग की है। नदीम जंग से जमीन खरीदने का सौदा तय हो गया। 15 जून 2024 को उसने 83 लाख रुपये ऑनलाइन भुगतान कर दिए और जमीन का बैनामा अपने पिता जहूर हसन के नाम करा लिया। आरोप है कि 40 दिन के भीतर दाखिल-खारिज कराकर खतौनी में नाम दर्ज कराने का आश्वासन दिया गया था। 25 जुलाई 2024 को जब वह जमीन पर पहुंचा तो वहां जसाला निवासी दो युवक मिले, जिन्होंने बताया कि उक्त जमीन वे अपनी पत्नी के नाम पहले ही नदीम जंग से खरीद चुके हैं।

इस पर जब पीड़ित ने आरोपियों से शिकायत की, तो उन्होंने पैसे लौटाने से इनकार कर दिया और जान से मारने की धमकी दी। मामले में मोहम्मद आसिफ, दिलशाद, संजीव जैन, नदीम जंग, तैय्यब और उसकी पत्नी साजो के खिलाफ पुलिस ने मामला दर्ज किया है।

मादक पदार्थ तस्कर गिरफ्तार भारी मात्रा में स्मैक बरामद

समाज जागरण
झिंझाना। (फुरकान जंग)

पुलिस ने गस्त के दौरान बाइक सवार स्मैक तस्कर को गिरफ्तार किया है। जिसके कब्जे से पुलिस ने एक मोबाइल फोन,520 रुपए नकद और 500 ग्राम नशीला पदार्थ स्मैक बरामद किया गया है। पुलिस ने मामले में मुकदमा दर्ज कर चालानी कार्रवाई की है।

शुक्रवार को ऊन चौकी प्रभारी विपिन मलिक टीम के साथ क्षेत्र के गांव नौनागली से झिंझाना रोड पर गस्त कर रहे थे। तभी गांव नौनागली से झिंझाना की तरफ आने वाले रास्ते पर एक ट्यूबवेल के पास से सिल्वर रंग की स्प्लेंडर मोटरसाइकिल आती दिखाई दी।जो पुलिस को देखकर भागने का प्रयास करने लगा।जिसे चेकिंग के लिए रोका गया बाइक सवार ने अपना नाम इंतजार पुत्र नौशाद निवासी मोहल्ला गुजरान थाना गंगोह जनपद सहारनपुर बताया।बाइक पर लटके थैले के संबंध में पूछताछ की जिसकी तलाशी लेने पर उसके अंदर से 500 ग्राम नशीला पदार्थ स्मैक बरामद हुआ। तलाशी लेने पर एक मोबाइल ओर 520 रुपए नकद मिले। पूछताछ के दौरान पकड़े गए व्यक्ति ने बताया कि यह बाइक उसके जीजा मेहरबान पुत्र जलालुद्दीन निवासी कैराना की है और उसी से मांग कर लाया हूं। इसी गाड़ी से मैं लगातार ही काम करता हूं। नशीले पदार्थ विषय में इजहार ने बताया यह स्मैक में मुजम्मिल पुत्र इकबाल निवासी मोहल्ला गुजरात थाना गंगोह जनपद सहारनपुर से लेता हूं। पहले मैं गंगोह में ही स्मैक बेच देता था लेकिन कुछ दिन पहले गंगोह पुलिस द्वारा स्मैक हीरोइन के साथ पकड़ा था। तो मैं अब अपने जीजा के घर कैराना में रहकर स्मैक में चलते-फिरते आदमियों को बेच देता हूं जिससे पैसा कमाता हूं जिससे हमारा घर का खर्च चलता है। पुलिस ने मामले में इजहार व मुजम्मिल के खिलाफ मुकदमा दर्ज किया है।वहीं पकड़े गए तस्कर इजहार के खिलाफ चालानी कार्रवाई की गयी है। कोतवाली प्रभारी वीरेंद्र कसाना ने बताया बिक सवार तस्कर इजहार से 500 ग्राम नशीला पदार्थ स्मैक बरामद किया है। इजहार यह नशीला पदार्थ स्मैक को गंगोह निवासी मुजम्मिल से लाता था और कैराना में बेचता था।दोनों के खिलाफ मुकदमा दर्ज कर चालानी कार्रवाई की जा रही हैं।वहीं फरार तस्कर मुजम्मिल की गिरफ्तारी के लिए दबिश दी जा रही है।पकड़ी गई स्मैक की कीमत लगभग एक करोड़ रुपए बताती गयी है।

विकास भवन सभागार में जिला उद्योग बंधुओं की बैठक का आयोजन

समाज जागरण

शामली।(फुरकान जंग) शुक्रवार को विकास भवन सभागार में जिला उद्योग बंधु की बैठक का आयोजन सीडीओ विनय कुमार तिवारी की अध्यक्षता में हुआ। बैठक में विभिन्न उद्यमियों ने कई महत्वपूर्ण मुद्दों पर चर्चा की और उन्हें शीघ्र समाधान की आवश्यकता जताई।

बैठक में लघु उद्योग भारती के मंडल अध्यक्ष और साईमां के चेयरमैन अंकित गोयल ने सिंचाई विभाग द्वारा 25 लाख रुपए की लागत से कराए गए नाले की सफाई कार्य की गुणवत्ता पर सवाल उठाए। उन्होंने बताया कि एरटी और अलीपुर क्षेत्र में अब भी अवरोध बने हुए हैं, जिससे पानी का प्रवाह सही से नहीं हो पा रहा है। इसके साथ ही, एमडीए द्वारा 2 करोड़ 85 लाख रुपए की लागत से प्रस्तावित नाले के पक्के निर्माण कार्य को शीघ्र पूर्ण कराने की भी मांग की गई। इसके अलावा, कैराना रोड पर लोक निर्माण विभाग द्वारा 70 लाख रुपए की लागत से 500 मीटर सीसी रोड और नाले का निर्माण कार्य चल रहा है, जो पिछले डेढ़ महीने से अधूरा पड़ा है। यह कार्य 20 दिनों में पूरा होने था, लेकिन बार-बार रुकने के कारण क्षेत्र में दुर्घटनाएं हो रही हैं। उद्यमियों ने इसे जल्द पूरा कराने की मांग की। बैठक में बिजली विभाग से संबंधित समस्याओं पर भी चर्चा की गई, जिसमें बढ़ती विद्युत कटौती, विद्युत सुरक्षा विभाग से एनओसी प्राप्त करने में देरी, और उद्यमियों को कमर्शियल गैस सिलेंडर प्राथमिकता के आधार पर उपलब्ध कराने की मांग शामिल थी। इसके अलावा, ईएसआईसी अस्पताल में कर्मचारियों को समुचित उपचार न मिल पाने की समस्या भी प्रमुखता से उठाई गई। सीडीओ विनय कुमार तिवारी ने सभी समस्याओं को गंभीरता से लेते हुए संबंधित विभागों को प्राथमिकता के आधार पर शीघ्र समाधान के निर्देश दिए। बैठक में अंकित गोयल, आलोक जैन, अशोक मित्तल, वेद प्रकाश आर्य, राहुल गोयल, अमित जैन सहित अनेक उद्यमी उपस्थित रहे।

तेज धूप और भीषण गर्मी ने किया जीना मुहाल, लोग परेशान

समाज जागरण

शामली।(फुरकान जंग) शुक्रवार को तेज धूप और भीषण गर्मी ने शहरवासियों का जीना मुहाल कर दिया। सवेरे से ही आकाश में तेज धूप के साथ सूर्यदेव ने दस्तक दी, और जैसे-जैसे दिन चढ़ा, गर्मी का प्रकोप और भी बढ़ गया। चिल चिलाती धूप और लू के थपेड़ों ने लोगों के शरीर को झुलसाया, और सड़कों पर चलना मुश्किल हो गया। तेज धूप और लू के थपेड़े से सड़कों पर वीरानी छा गई थी। तापमान में लगातार वृद्धि और तेज हवाओं ने लोगों को घरों में बंद रहने पर मजबूर कर दिया। मौसम विभाग के मुताबिक शुक्रवार को अधिकतम तापमान 41 डिग्री सैल्सियस और न्यूनतम तापमान 25 डिग्री सैल्सियस दर्ज किया गया था। सवेरे से ही सूर्यदेव की तपिश ने ही लोगों को बेहाल करना शुरू कर दिया था। जैसे ही सूरज आकाश की ओर बढ़ा, तापमान में भी तेजी से बढ़ोतरी होने लगी। दोपहर 11 बजे के बाद की स्थिति और भी भयावह हो गई। तेज धूप के कारण सड़कों पर लोगों का निकलना मुश्किल हो गया था। अधिकांश लोग घरों से बाहर निकलते वक्त सिर पर गंमछा या छाता लगाकर निकल रहे थे। गर्मी से लोगों का हलक सूखने लगा था, और गन्ने के रस, नींबू पानी, जलजीरा, कोल्ड्रिंक और जूस की दुकानों पर लोगों की लंबी कतारें लग गई थीं। इस बढ़ती गर्मी ने न सिर्फ बाहर निकलने को कठिन बना दिया, बल्कि लोगों की सेहत पर भी प्रतिकूल प्रभाव डालना शुरू कर दिया। चिकित्सकों ने भी इस बढ़ती गर्मी को लेकर चिंता जताई और लोगों को शरीर की देखभाल करने की सलाह दी। उन्होंने कहा कि लू से बचने के लिए घरों से बाहर निकलते वक्त ज्यादा से ज्यादा पानी पिएं, हल्का पहनें और अधिकतम समय ठंडे वातावरण में रहें।

चिकित्सकों ने सलाह दी कि गर्मी के कारण हीटस्ट्रोक और डिहाइड्रेशन जैसी समस्याएं बढ़ सकती हैं, इसलिए शरीर में पानी की कमी न होने दें और अत्यधिक धूप से बचने का प्रयास करें। गर्मी का प्रकोप पिछले सप्ताह से लगातार बढ़ता जा रहा है और यह स्थिति भविष्य में और भी गंभीर हो सकती है। इस कारण लोगों को सलाह दी जा रही है कि वे अतिरिक्त सावधानी बरतें और अपने स्वास्थ्य का ध्यान रखें।

सड़क हादसे में व्यापारी की मौत से कोहराम

समाज जागरण

कैराना। सड़क हादसे में देर रात एक व्यापारी की मौत हो गई। हादसे से परिजनों में कोहराम मच गया। गमगीन माहौल में शव का अंतिम संस्कार कर दिया गया। नगर के मुख्य मार्ग पर सीओ ऑफिस के सामने छत की गाटर सिली की दुकान चलाने वाले 50 वर्षीय व्यापारी प्रवीण कुमार गुरुवार देर रात ऊंचागांव आश्रम से बाइक द्वारा अपने घर लौट रहे थे। कांधला रोड पर पुराने सल्फर के पास सड़क किनारे एक खाली ट्रैक्टर-ट्रॉली खड़ी थी। इसी दौरान उनकी बाइक ट्रैक्टर-ट्रॉली से टकरा गई, जिससे वह गंभीर रूप से घायल हो गए। सूचना पर पहुंची पुलिस ने उन्हें सरकारी अस्पताल भिजवाया, जहां डॉक्टरों ने उन्हें मृत घोषित कर दिया। व्यापारी की मौत से परिजनों में कोहराम मच गया। पुलिस ने शव का पोस्टमार्टम कराने के बाद ट्रैक्टर-ट्रॉली को कब्जे में ले लिया। शुक्रवार सुबह पोस्टमार्टम के बाद यमुना तट पर गमगीन माहौल में अंतिम संस्कार किया गया। मृतक के परिवार में दो शादीशुदा बेटियां और दो अविवाहित बेटे बताए गए हैं।

शामली में जन आक्रोश अभियान में उठी अधिकारों की मांग

समाज जागरण

शामली।(फुरकान जंग)नगर के सेंट आरसी कॉलेज, मैंडेट कला में शुक्रवार को नारी शक्ति वंदन अधिनियम के तहत महिला जन आक्रोश अभियान

कार्यक्रम आयोजित किया गया, जिसमें जिले के विभिन्न क्षेत्रों से सैकड़ों की संख्या में पहुंचीं महिलाओं ने 33 प्रतिशत आरक्षण को लेकर अपनी नाराजगी खुलकर जाहिर की।कार्यक्रम के दौरान महिलाओं ने कहा कि उन्हें 33 प्रतिशत आरक्षण का अधिकार मिलने की उम्मीद थी, लेकिन विपक्ष की नीतियों के चलते यह संभव नहीं हो पाया। इस पर महिलाओं ने एकजुट होकर अपने अधिकारों की मांग बुलंद की और सरकार से इसे लागू कराने की अपील की।कार्यक्रम भाजपा जिला मंत्री श्रीमती बबीता चौहान की देखरेख में संपन्न हुआ। इसमें विशिष्ट अतिथि के रूप में मंजू धीरेन (प्रदेश कार्यकारिणी सदस्य व अनुसूचित आयोग की राष्ट्रीय सदस्य), मुख्य अतिथि के रूप में जिला पंचायत अध्यक्ष रेखा नागर (हापुड़) और मुख्य वक्ता के रूप में पूर्व नगर अध्यक्ष श्रीमती मीनू संगल मौजूद रहीं।इसके अलावा जिला अध्यक्ष डॉ. रामजीलाल कश्यप, जिला उपाध्यक्ष श्रीमती रूबी चौधरी, नगर पालिका अध्यक्ष अरविंद संगल, जिला महामंत्री राजेश मलिक और भूपेंद्र शर्मा सहित कई जनप्रतिनिधि और कार्यकर्ता कार्यक्रम में शामिल हुए। जिला मंत्री श्रीमती बबीता चौहान ने कहा, महिलाओं को उनका हक दिलाना भाजपा की प्राथमिकता है। नारी शक्ति वंदन अधिनियम महिलाओं के सशक्तिकरण की दिशा में महत्वपूर्ण कदम है, लेकिन विपक्ष की वजह से इसके क्रियान्वयन में बाधाएं आ रही हैं। हम महिलाओं के अधिकारों के लिए निरंतर संघर्ष करते रहेंगे।कार्यक्रम के अंत में महिलाओं ने अपने अधिकारों की लड़ाई को आगे भी जारी रखने का संकल्प लिया।

मां बगलामुखी के जन्मोत्सव पर हवन यज्ञ का आयोजन

समाज जागरण

शामली।(फुरकान जंग) मां बगला मुखी के जन्मोत्सव को लेकर शुक्रवार को क्षेत्र के मुंडेट रोड स्थित मां बगलामुखी मंदिर में हवन यज्ञ व पूजा अर्चना का आयोजन किया गया। श्रद्धालुओं ने एकत्रित होकर मां बगलामुखी की पूजा-अर्चना की और परिवार की सुख स्मृद्धि की कामना की। मां बगलामुखी जो कि दस महाविद्याओं में आठवीं अधिष्ठात्री देवी हैं, नकारात्मक शक्तियों को नियंत्रित करने और शत्रुओं से रक्षा करने वाली देवी के रूप में पूजा जाती हैं। उनकी पूजा से व्यक्ति के जीवन में सुख-शांति और समृद्धि का वास होता है। शुक्रवार को आचार्य मोहित नोटियाल ने पूरे विधि विधान से पूजन सम्पन्न कराया। इस पूजन के मुख्य यज्ञमान चेयरमैन अरविन्द संगल, मीनू संगल रहे। पूजन के पश्चात मां बगलामुखी यज्ञ का आयोजन भी किया गया। इस यज्ञ में सैकड़ों श्रद्धालुओं ने आहुति डालकर अपने पापों को नष्ट किया और मां बगलामुखी से सुखमय जीवन की कामना की। पूजन और यज्ञ के बाद मां बगलामुखी के प्रसाद का वितरण किया गया। इस अवसर पर मन्दिर ट्रस्ट द्वारा एक भव्य भण्डारे का आयोजन भी किया गया, जिसमें सैकड़ों भक्तों ने प्रसाद ग्रहण किया। कार्यक्रम में मीनू संगल, भारत संगल, हिमानी संगल, अनुराधा संगल, कविता संगल, परविंद संगल, अगस्तय संगल, सुधीर सिंघल, विवेक मित्तल, अनिल बंसल, मधु बंसल, रूबी चौधरी, विरेन्द्र गर्ग, रश्मि गर्ग, सतबीर शर्मा, पवन संगल, मनीष मित्तल, पवन गोयल, मनीष भटनागर, अंकित, हर्ष नामदेव, सुनील गर्ग, तेजस्वी पंवार, प्रदीप पुण्डीर, लोकेन्द्र सिंह, विवेक वर्मा मौजूद रहे।

होमगार्ड भर्ती परीक्षा को लेकर किया निरीक्षण

समाज जागरण

कैराना।(फुरकान जंग)विजय सिंह पथिक महाविद्यालय में होमगार्ड भर्ती परीक्षा को लेकर एसडीएम व सीओ ने निरीक्षण कर व्यवस्थाओं का जायजा

लिया। शुक्रवार को एसडीएम शिवाजी यादव व सीओ हेमंत कुमार ने नगर के विजय सिंह पथिक राजकीय स्नातकोत्तर महाविद्यालय में होमगार्ड भर्ती परीक्षा को लेकर कक्षों का निरीक्षण किया। उन्होंने परीक्षा कक्षों का निरीक्षण कर बैठने की व्यवस्था, साफ-सफाई और सुरक्षा संबंधी इंतजामों को परखा। इस दौरान अधिकारियों ने केंद्र पर लगाए गए सीसीटीवी कैमरों की भी जांच की। अधिकारियों ने कहा कि परीक्षा को पूरी तरह से निष्पक्ष व पारदर्शी तरीके से संपन्न कराया जाएगा। सुरक्षा व्यवस्था भी कड़ी रहेगी। इस दौरान कोतवाली प्रभारी निरीक्षक समयपाल अत्री आदि मौजूद रहे।

मंडलाध्यक्ष शालिनी की आधिकारिक यात्रा कार्यक्रम का आयोजन

समाज जागरण

शामली।(फुरकान जंग) शहर के हनुमान रोड स्थित एक रेस्तरा में इनर व्हील क्लब शामली द्वारा मंडलाध्यक्ष शालिनी की आधिकारिक यात्रा कार्यक्रम का आयोजन किया गया। कार्यक्रम का शुभारंभ मंडलाध्यक्ष वीणा अग्रवाल ने दीप प्रज्वलित कर एवं इनर व्हील प्रेयर के साथ किया। कार्यक्रम में भारती पब्लिक स्कूल मुंडेट के बच्चों ने शानदार स्वागत गीत और सांस्कृतिक कार्यक्रम प्रस्तुत किए। क्लब सेक्रेटरी रेखा ने क्लब द्वारा वर्ष भर किए गए कार्यों की रिपोर्ट प्रस्तुत की। इस दौरान क्लब की ओर से कई सामाजिक पहल की गई। इनमें गरीब कन्याओं की शादी का सामान, एक असहाय महिला को घर का राशन, हार्वर्ड लाइब्रेरी में कंपटीशन की बुक डोनेट करना, और विभिन्न क्षेत्रों में कार्यरत महिलाओं का सम्मान शामिल था। इसके अलावा, स्कूली बच्चों को बैग, वॉटर बॉटल, स्टेशनरी जैसे उपयोगी सामान भी वितरित किए गए। इस अवसर पर स्वाति पत्रिका का विमोचन भी किया गया, जिसे क्लब की ओर से एक अहम पहल के रूप में प्रस्तुत किया गया। कार्यक्रम में महिला थाना अध्यक्ष मोनिका चौहान, शिवानी सिंह, और फाउंडर मेंबर चंचल को लाइफटाइम अचीवमेंट अवार्ड से सम्मानित किया गया। सभी क्लब के सदस्यों को टोकन ऑफ लव देकर सम्मानित किया गया, जिससे उनके योगदान और मेहनत को सराहा गया। मंडलाध्यक्ष ने इस अवसर पर क्लब द्वारा किए गए कार्यों का मूल्यांकन किया और सभी सदस्य को उनकी मेहनत के लिए सराहा। कार्यक्रम का संचालन प्रिया भट्ट ने किया। मौके पर डॉ. सुशीला सिंह, अर्चना गोयल, रेखा गोयल, अनीता जैन, संतोष बिंदल, रश्मि वर्मा, सुधा अग्रवाल, चंचल महेश्वरी, प्रिया भट्ट, रीमा गोयल, श्वेता भारद्वाज, सपना भारद्वाज, रिया कुछचल, अंजलि गर्ग मौजूद रही।

बंधक बनाकर किशोरी से किया दुष्कर्म

समाज जागरण

कैराना। नगर में किशोरी को ले जाने के बाद बंधक बनाकर दुष्कर्म करने का आरोप लगा है। मामले में पीड़िता की मां ने एसपी से लगाई कार्रवाई की गुहार लगाई है। नगर के एक मोहल्ले की रहने वाली एक महिला ने शुक्रवार को एसपी को प्रार्थना पत्र दिया है। बताया है कि गत 21/22 अप्रैल की रात्रि करीब एक बजे वह अपने परिवार के साथ घर के अंदर सोयी हुई थी। इसी बीच वह लघुशंका के लिए उठी, तो उसकी 16 वर्षीय बेटी घर पर नहीं थी। आरोप है कि एक युवक अपने दो साथियों के साथ उसकी नाबालिग बेटी को अपने साथ ले गया। इसके बाद उसने अपनी बेटी की तलाश शुरू की। महिला का आरोप है कि उसकी नाबालिग बेटी को एक कमरे में बंधक बनाकर युवक ने दुष्कर्म किया। वह घटना के दौरान ही वहां पहुंच गई। उसने किसी तरह अपनी बेटी की जान बचाई और घर ले गई। इसके बाद आरोपी ने कार्रवाई कराने पर जान से मारने की धमकी दी। महिला का कहना है कि इस घटना में अभी तक पुलिस की ओर से कोई कार्रवाई नहीं की गई, जिस वजह से वह एसपी के यहां गुहार लेकर पहुंची।

मिनी एक्सकेवेटर मशीन से होगी छोटे नालों की सफाई

समाज जागरण

शामली।(फुरकान जंग) नगर क्षेत्र की छोटे-छोटे नालों की सफाई व्यवस्था को सुचारू रूप से बनाए रखने के लिए नगर पालिका ने मिनी एक्सकेवेटर मशीन से नालों की सफाई का कार्य प्रारंभ कर दिया है। पालिकाध्यक्ष अरविंद संगल ने बताया कि यह विशेष मशीन अपनी कांपैक्टनेस, मजबूती, और जापानी तकनीक के लिए जानी जाती है। यह विशेष रूप से शहरी निर्माण और संकरे स्थानों पर नाली सफाई के कार्य के लिए डिजाइन की गई है। यह मशीन न केवल अपने आकार में छोटी और मजबूत है, बल्कि यह एक घंटे में लगभग 10 व्यक्तियों के पूरे दिन के कार्य के बराबर का काम करने की क्षमता रखती है। पालिकाध्यक्ष ने बताया कि नगर पालिका दो मिनी एक्सकेवेटर मशीनें खरीदने जा रही है, और फिलहाल कंपनी द्वारा इन मशीनों का ट्रायल बेस पर संचालन किया जा रहा है। इस मशीन से सफाई का कार्य डेवा पुल से लेकर कलंदर मोहल्ला, नंदू प्रसाद, विजय चौक से लेकर गगन गार्डन तक किया गया है। इस दौरान अधिशासी अधिकारी विनोद कुमार सोलंकी, स्वच्छता एवं खाद्य निरीक्षक अनिल कुमार मौजूद रहे।

मामूली विवाद पर मारपीट, तीन घायल

समाज जागरण

कैराना। मामूली विवाद के बाद मारपीट किए जाने से तीन लोग घायल हो गए। उन्हें जिला अस्पताल भर्ती कराया गया। नगर के मोहल्ला दरबारखुर्द में रहीस की बेटी की शादी की तैयारियां चल रही थी। आरोप है कि कुछ लोग प्रदूषण फैला रहे थे। विरोध करने पर मारपीट की गई। मारपीट में रहीस, सुहैब व उमैर घायल हो गए। उन्हें उपचार के लिए जिला अस्पताल में भर्ती कराया गया। पुलिस का कहना है कि घटना के संबंध में तहरीर आने के बाद नियमानुसार कार्रवाई की जाएगी।

आरडी इंटर कॉलेज के छात्रों ने बोर्ड परीक्षा में किया अभूतपूर्व प्रदर्शन

समाज जागरण

शामली।(फुरकान जंग) क्षेत्र के गांव सिक्का स्थित आरडी इंटर कॉलेज के छात्रों ने इस बार की बोर्ड परीक्षा में अभूतपूर्व प्रदर्शन किया। विद्यालय की ईशु ने इंटरमीडिएट में और वर्षा ने हाईस्कूल में विद्यालय में प्रथम स्थान प्राप्त कर अपने विद्यालय और परिवार का नाम रोशन किया।

इंटरमीडिएट परीक्षा परिणाम में ईशु ने 500 में से 402 80.40 प्रतिशत अंक प्राप्त कर विद्यालय में प्रथम स्थान हासिल किया। वहीं, सावन ने 79.60 प्रतिशत अंक प्राप्त कर दूसरा स्थान प्राप्त किया और शिवम कुमार ने 76.80 अंक प्राप्त कर तीसरा स्थान प्राप्त किया। हाईस्कूल परीक्षा में वर्षा ने 85.16 प्रतिशत अंक प्राप्त कर प्रथम, समीक्षा ने 85 प्रतिशत अंक प्राप्त कर दूसरा और आर्यन ने 83.83 प्रतिशत अंक प्राप्त कर तीसरा

स्थान प्राप्त किया।विद्यालय का हाईस्कूल परीक्षा परिणाम 88.50 प्रतिशत और इंटरमीडिएट का परीक्षा परिणाम 87.16 प्रतिशत रहा। इस सफलता ने विद्यालय और माता-पिता की प्रतिष्ठा को और भी ऊंचा किया। इस अवसर पर प्रबंध समिति अध्यक्ष विक्रम सिंह, प्रबंधक प्रवीण तरार, उपप्रधानाचार्य विजय नारायण ने उत्तीर्ण छात्र-छात्राओं को पुरस्कार देकर सम्मानित किया।

राजकीय हाई स्कूल फतेहपुर पुट्ठी का 10वीं का परिणाम शत - प्रतिशत , बेटियों ने मारी बाजी

तनिषा 84.5% अंकों के साथ बनी टॉपर, भावना द्वितीय व खुशी तृतीय

सभी २९ परीक्षार्थी अच्छे अंकों से पास, प्रधानाचार्या ने दी बधाई

समाज जागरण बागपत।

उत्तर प्रदेश माध्यमिक शिक्षा परिषद द्वारा घोषित 2026 की बोर्ड परीक्षा में ग्राम फतेहपुर पुट्ठी के राजकीय हाई स्कूल का कक्षा 10 का परीक्षा परिणाम शत-प्रतिशत रहा। विद्यालय के सभी 29 परीक्षार्थी अच्छे अंकों से उत्तीर्ण हुए।विद्यालय की छात्रा तनिषा पुत्री मनोज कुमार ने 600 में से 507 अंक (84.5%) प्राप्त कर प्रथम स्थान हासिल किया। भावना पुत्री जगत सिंह ने 485 अंक (80.83%) के साथ दूसरा और खुशी पुत्री सुनील कुमार ने 477 अंक (79.5%) के साथ तीसरा स्थान प्राप्त किया। तीनों स्थानों पर बालिकाओं ने कब्जा जमाकर गांव का नाम रोशन किया।प्रधानाचार्या रेखा रानी ने सभी छात्र-छात्राओं को बधाई दी। शिक्षक रवीन्द्र सैनी, नितिन कुमार शास्त्री, गीतांजलि एवं रुचि खारी ने भी बच्चों को शुभकामनाएं दीं। टॉपर छात्राओं तनिषा, भावना व खुशी ने कहा कि प्रधानाचार्या व सभी शिक्षक-शिक्षिकाओं के अथक प्रयासों से ही हम इतने अच्छे अंक प्राप्त कर पाए।

सेंट मेरी इंटर कॉलेज रटौल का रिजल्ट घोषित, इंटर में अंशिका ने किया कॉलेज टॉप

हाईस्कूल-इंटर के नतीजों पर झूमे छात्र, प्रधानाचार्य ने दी बधाई

डॉक्टर बनकर सेवा करना चाहती हैं मनतस्सा और राफिया

समाज जागरण चांदीनगर।

रटौल के सेंट मेरी इंटर कॉलेज का हाईस्कूल और इंटरमीडिएट का परीक्षा परिणाम घोषित होने पर छात्र-छात्राओं ने जमकर खुशी मनाई। प्रधानाचार्य आलोक मसीह ने छात्रों की सराहना करते हुए उज्ज्वल भविष्य की कामना की। इंटरमीडिएट में अंशिका ने 80.8% अंक हासिल कर कॉलेज टॉप किया। द्वितीय स्थान पर आयुष ने 79% और तृतीय स्थान पर रटौल निवासी जावेद चौधरी की पुत्री मनतस्सा ने 78.6% अंक प्राप्त कर कॉलेज व परिजनों का नाम रोशन किया। राफिया पुत्री मास्टर माजिद ने भी 78% अंक हासिल किए। कला वर्ग में नैना ने 82.6% अंक लाकर प्रथम, अंकिता ने 76.4% अंक लाकर द्वितीय और आईना ने 74.8% अंक लाकर तृतीय स्थान प्राप्त किया। अंशिका ने बताया कि वह आगे की पढ़ाई जारी रखते हुए परिजनों के सपनों को साकार करेगी। मनतस्सा ने कहा कि पढ़ाई के लिए हमेशा उनके पिता ने प्रेरित किया और वह डॉक्टर बनकर लोगों की सेवा करना चाहती हैं। राफिया भी मेडिकल क्षेत्र में करियर बनाना चाहती हैं। प्रधानाचार्य आलोक मसीह ने कहा कि रिजल्ट बेहतर रहा है। उन्होंने सभी छात्र-छात्राओं को शुभकामनाएं दीं।

यमुना के 40 फीट गहरे कुंड में ट्रैक्टर समेत समाया किसान परिवार, ग्रामीणों ने बचाई जान

तरबूज की फसल देखने गया था गुलफाम, अचानक बढ़े पानी में फंसा ट्रैक्टर; दो बच्चों को १ घंटे बाद आया होश

समाज जागरण छपरौली।

क्षेत्र के बदरखा निवासी किसान गुलफाम पुत्र गय्युर शुक्रवार सुबह करीब 11 बजे यमुना के दूसरे पार तरबूज की फसल देखने गया था। सुबह यमुना में पानी कम था, लेकिन दोपहर लौटते समय ट्रैक्टर समेत करीब 40 फीट गहरे कुंड में समा गया। किसान ने शोर मचाया तो आसपास खेतों में काम कर रहे लोग मौके पर पहुंचे। ग्रामीणों ने तुरंत रेस्क्यू कर गुलफाम, उसके दो बच्चे अयान और जैद और उसकी भाभी अंजुम को बाहर निकाला।हादसे में डूबे दोनों बच्चों अयान और जैद को लगभग दो से ढाई घंटे बाद होश आया। गनीमत रही कि समय रहते ग्रामीणों की मदद से चारों की जान बच गई। सुबह के समय यमुना में पानी कम होने के कारण किसान पार चला गया था, लेकिन दोपहर तक जलस्तर बढ़ने से यह हादसा हो गया। ग्रामीणों का कहना है कि अवैध खनन के चलते यमुना में जगह-जगह गहरे कुंड बन गए हैं, जो किसानों के लिए खतरा बन रहे हैं।

नैना चौधरी ने हाई स्कूल परीक्षा में प्राप्त किए 86.33 प्रतिशत अंक

समाज जागरण

शामली।(फुरकान जंग) कस्बा बनत के होली चाइल्ड पब्लिक स्कूल की कुमारी नैना चौधरी ने अपनी कड़ी मेहनत और समर्पण के साथ हाई स्कूल बोर्ड परीक्षा में 86.33 प्रतिशत अंक प्राप्त कर विद्यालय में सर्वोच्च स्थान प्राप्त किया। विद्यालय की यह सफलता एक प्रेरणा बनकर उभरी है। इस परीक्षा में दूसरा स्थान अक्षिता ने 85.83 प्रतिशत अंक प्राप्त कर हासिल किया, जबकि तीसरा स्थान कशिश चौधरी को 84.17 प्रतिशत अंक के साथ मिला। चौथे स्थान पर उरूज ने 83.50 प्रतिशत अंक हासिल किए, और पांचवे स्थान पर इकरा ने 82.33 प्रतिशत अंक प्राप्त किए। इसके अलावा हिंदी में इकरा ने 87 अंक, गणित में नैना चौधरी ने 94 अंक, अंग्रेजी में उरूज ने 95 अंक, विज्ञान में कशिश चौधरी ने 84 अंक, सामाजिक विज्ञान में कशिश चौधरी ने 85 अंक, कला में अक्षिता ने 92 अंक प्राप्त किए। विद्यालय के प्रधानाचार्य, प्रबंधक और अध्यापकगण ने छात्रों को फूल माला पहनाकर, गुलदस्ते देकर और मिठाई खिलाकर उनका स्वागत किया और उनके उज्जवल भविष्य की कामना की। इस अवसर पर प्रबंधक विनोद मित्तल, राजीव, पारस संगल, कुमारी रेशु, विक्रांत, मनीष, कुमारी काजल, साक्षी दीक्षित, रितु, गौरव, साहिल, कुमारी शिवानी, वैशाली मौजूद रहे।

ईंट भट्टा कर्मचारियों ने कलेक्ट्रेट में किया प्रदर्शन एसडीएम को सौंपा ज्ञापन

समाज जागरण

शामली।(फुरकान जंग)ईंट भट्टा कर्मचारियों ने शुक्रवार को कलेक्ट्रेट में प्रदर्शन कर एसडीएम न्यायिक को ज्ञापन सौंपा। जिसमें उन्होंने भट्टा मालिकों द्वारा कर्मचारियों की न्यूनतम मजदूरी में कटौती करने का आरोप लगाया है।

शुक्रवार को दिए पत्र में ईट भटटा श्रमिकों ने उल्लेख किया कि उत्तर प्रदेश शासन द्वारा निर्धारित न्यूनतम मजदूरी 718.13 रुपए प्रति हजार ईंट है, लेकिन भट्टा मालिक इन शर्तों का पालन नहीं कर रहे हैं और गारा बनाने के नाम पर 125 रुपए प्रति हजार की कटौती कर रहे हैं। यह भी कहा गया है कि भट्टा मालिक कर्मचारियों से 125 रुपए की कटौती कर उन्हें मात्र 593 रुपए प्रति हजार ईंट दे रहे हैं, जो कि न्यूनतम मजदूरी अधिनियम 1948 के खिलाफ है और दंडनीय अपराध है। कर्मचारियों ने जिलाधिकारी से यह मांग की है कि उन्हें पूरी मजदूरी 718.13 रुपए दिलाई जाए और गारा बनाने के नाम पर की जा रही कटौती को समाप्त किया जाए। कहा कि इस प्रकार की कटौती करना कानून के खिलाफ है और भट्टा मालिकों को इस शोषण के खिलाफ कार्रवाई की जानी चाहिए। ईंट भट्टा कर्मचारी यूनियन के संयोजक और महामंत्री बालूराम कामरेड ने कहा कि यह मामला भट्टा श्रमिकों के अधिकारों का उल्लंघन है, और वे इस मुद्दे पर जिलाधिकारी से शीघ्र हस्तक्षेप की उम्मीद करते हैं। इस अवसर पर नरेश, मोहत, देशपाल, हरिकिशन, ओमा, अंकित, अमरपाल, तेजपाल, सतीश आदि मौजूद रहे।

आर्य विद्यालय तेड़ा में मेधावी छात्र-छात्राओं का सम्मान समारोह आयोजित

इंटर में वंदना, हाईस्कूल में किरण ने किया टॉप, १४% रहा रिजल्ट

प्रधानाचार्या ने ट्रॉफी व माला पहनाकर किया सम्मानित

समाज जागरण बागपत।

आर्य विद्यालय इंटर कॉलेज तेड़ा के प्रांगण में भव्य एवं हर्षोल्लासपूर्ण सम्मान समारोह का आयोजन किया गया। समारोह में इंटरमीडिएट व हाईस्कूल के मेधावी छात्र-छात्राओं को सम्मानित किया गया। प्रधानाचार्या डॉ. मनीषा मिश्रा ने सफल विद्यार्थियों को ट्रॉफी, पुष्पमाला एवं मिष्ठान्न देकर सम्मानित किया। कक्षा 12वीं विज्ञान वर्ग में वंदना ने 82% अंक प्राप्त कर विद्यालय में प्रथम स्थान हासिल किया। द्वितीय स्थान पर साक्षी और तृतीय स्थान पर वंश रहे। हाईस्कूल परीक्षा में किरण ने 89.33% अंकों के साथ प्रथम स्थान प्राप्त किया। दीपांशु ने 87% अंक लाकर द्वितीय और आरोही पांचाल ने तृतीय स्थान प्राप्त किया। विद्यालय का कुल उत्तीर्ण प्रतिशत लगभग 98% रहा। प्रधानाचार्या डॉ. मनीषा मिश्रा ने विद्यार्थियों को संबोधित करते हुए कहा कि अभी और अधिक परिश्रम करना है, ताकि प्रदेश स्तर पर जिले एवं विद्यालय का नाम गौरवान्वित कर सकें। उन्होंने सत्र के आरंभ में ही बेहतरीन प्रदर्शन का संकल्प लेने का आह्वान किया और विश्वास जताया कि आगामी परीक्षाओं में मेरिट सूची में विद्यालय के बच्चे होंगे। समस्त विद्यार्थियों ने निरंतर उत्कृष्टता की ओर अग्रसर होने का संकल्प लिया। समारोह के अंत में कक्षा अध्यापन का शुभारंभ हुआ। इस अवसर पर समस्त शिक्ष कगण एवं कर्मचारीवृंद उपस्थित रहे।

छात्रायें भविष्य के लिए अपना लक्ष्य तय करें : डाक्टर प्रीति शर्मा

समाज जागरण बागपत।

उत्तर प्रदेश माध्यमिक शिक्षा परिषद ने इंटरमीडिएट और हाईस्कूल कक्षा के वर्ष 2025-26 के परीक्षा परिणाम घोषित कर दिए हैं। बागपत नगर के राजकीय कन्या इंटर कॉलेज की छात्राओं ने यूपी बोर्ड परीक्षा 2025-26 में शानदार प्रदर्शन करते हुए कॉलेज का नाम रोशन किया। राजकीय कन्या इण्टर कॉलिज बागपत की प्रधानाचार्य डाक्टर प्रीति शर्मा ने बताया कि इण्टरमीड़िएट की परीक्षा में सना पुत्री रोजूद्दीन ने 75 प्वाइंट 2 प्रतिशत अंक प्राप्त कर कक्षा में प्रथम स्थान, सानिया पुत्री मोहम्मद साजिद ने 74 प्वाइंट 4 प्रतिशत अंक प्राप्त कर कक्षा में द्वितीय स्थान, अनत्र पुत्री राशिद ने 73 प्वाइंट 8 प्रतिशत अंक प्राप्त कर कक्षा में तृतीय स्थान प्राप्त किया। बताया कि इण्टरमीड़िएट का कुल परीक्षाफल 94 प्रतिशत रहा। हाईस्कूल की परीक्षा में क्रिस्टी पुत्री सुमित ने 83 प्वाइंट 8 प्रतिशत अंक प्राप्त कर कक्षा में प्रथम स्थान, पूजा शर्मा पुत्री सत्यप्रकाश शर्मा ने 77 प्रतिशत अंक प्राप्त कर कक्षा में द्वितीय स्थान व माही पुत्री नीरज कुमार में 76 प्रतिशत अंक प्राप्त कर कक्षा में तृतीय स्थान प्राप्त किया। हाईस्कूल का कुल परीक्षाफल 97 प्रतिशत रहा। प्रधानाचार्य डाक्टर प्रीति शर्मा ने सभी उत्तीर्ण छात्राओं को बधाई देते हुए कहा कि आपकी कड़ी मेहनत, लगन ने कॉलेज व आपके परिजनों को गौरवान्वित किया है। उन्होने छात्राओं से कहा कि वे भविष्य के लिए अपने लक्ष्य तय करें और अपनी प्रतिभा से समाज व देश का नाम रोशन करें। प्रधानाचार्य डाक्टर प्रीति शर्मा ने कहा कि जिन छात्राओं का परीक्षा परिणाम अच्छा नहीं आया, वह निराश ना हो, कहा कि आपने जो तैयारी की है वह ज्ञान और अनुभव हमेशा आपके साथ रहेगा और आने वाले समय में आपके काम आएगा। ग्रहण की गयी शिक्षा कभी व्यर्थ नही जाती है। उन्होने छात्राओं से कहा कि पिछली गलतियों का विश्लेषण करें, गलतियों को सुधारकर नई ऊर्जा के साथ आगे बढ़े और ज्ञान के मार्ग पर चलते हुए हमेशा नया सीखने की ललक बनाए रखें।

इंटर में मां सरस्वती विद्या निकेतन की छात्राओं ने लहराया परचम, वाजिदपुर में निकला विजय जुलूस

आयुषी भारद्वाज जनपद में तीसरे और आकांक्षा पाण्डेय आठवें स्थान पर, गांव में फूलमाला से सम्मान

समाज जागरण बड़ौत।

मां सरस्वती विद्या निकेतन स्कूल बड़ौत की छात्राओं ने इंटरमीडिएट परीक्षा में उत्कृष्ट प्रदर्शन कर जनपद का नाम रोशन किया है। दोनों मेधावी छात्राओं की सफलता पर वाजिदपुर गांव में जश्न का माहौल है और गाड़ी से विजय जुलूस निकालकर सम्मानित किया गया। गांव वाजिदपुर निवासी आयुषी भारद्वाज ने 92. 80% अंक प्राप्त कर जनपद में तीसरा स्थान हासिल किया। आयुषी के पिता डॉ. श्रवण भारद्वाज भाजपा बड़ौत देहात मंडल के महामंत्री हैं। आयुषी का सपना डॉक्टर बनकर समाज की सेवा करना है। वहीं इसी स्कूल की छात्रा आकांक्षा पाण्डेय ने 88% अंकों के साथ जनपद में आठवां स्थान प्राप्त किया है। आकांक्षा के पिता पं. ब्रह्म दत्त शर्मा वाजिदपुर स्थित प्राचीन शिव मंदिर के मुख्य पुजारी हैं। आकांक्षा साइंटिस्ट बनना चाहती हैं। दोनों छात्राओं की कामयाबी पर वाजिदपुर गांव के शाक्षी शिवम एजुकेशन पब्लिक स्कूल में प्रधानाचार्य डॉ. सतेन्द्र तोमर के नेतृत्व में सम्मान कार्यक्रम हुआ। छात्राओं को फूलमाला और प्रतीक चिह्न देकर सम्मानित किया गया। इसके बाद दोनों छात्राओं को स्कूल से मेरठ रोड होते हुए गाड़ी से जुलूस के साथ उनके घर तक ले जाया गया। डॉ. सतेन्द्र तोमर ने कहा कि मेहनत और अनुशासन से हर लक्ष्य हासिल किया जा सकता है। ये बेटियां अन्य छात्रों के लिए प्रेरणा हैं। इस अवसर पर पवन शर्मा, श्रवण भारद्वाज, घन श्याम, सावन तोमर, अरूण शर्मा, शिवम तोमर, साक्षी तोमर, अंजू, आरती, बलराम आदि मौजूद रहे।

महादेवी इंटर कॉलेज गौना की छात्रा वंशिका व अविष्का ने कराया बागपत की टॉपर्स सूची में नाम दर्ज

समाज जागरण बागपत।

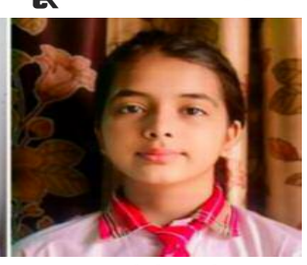

माध्यमिक शिक्षा परिषद उत्तर प्रदेश द्वारा हाईस्कूल व इंटर परीक्षा का रिजल्ट घोषित कर दिया गया। हाईस्कूल की परीक्षा में महादेवी इंटर कॉलेज गौना की दो छात्राओं ने बागपत जिले की टॉप-10 सूची में स्थान प्राप्त कर अपने माता-पिता व स्कूल का नाम रोशन किया है। महादेवी इंटर कॉलेज गौना की छात्रा वंशिका पुत्री मुकेश चंद्र शर्मा ने 600 में से 541 अंक व अविष्का पुत्री श्यामवीर सिंह ने 600 में से 541 अंक प्राप्त कर बागपत जिले की टॉप-10 सूची में अपना नाम दर्ज कराया है। इसको लेकर घर-परिवार व स्कूल में खुशी की लहर है। स्कूल के चेयरमैन वीरेंद्र यादव व प्रधानाचार्य कविता यादव ने दोनों छात्राओं की इस उपलब्धि पर खुशी व्यक्त की और उनका मुंह मीठा कराकर उन्हें बधाई दी। वीरेंद्र यादव व कविता यादव ने कहा कि अन्य बच्चों को भी वंशिका व आविष्का से प्रेरणा लेना चाहिए और कड़ी मेहनत व लगन के साथ पढ़ाई लिखाई कर स्कूल का व अपने माता-पिता का नाम रोशन करना चाहिए। उन्होंने बताया कि जल्द ही कॉलेज में सम्मान समारोह का कार्यक्रम रखकर दोनों छात्राओं को सम्मानित किया जाएगा।

माँ बगलामुखी जयंती पर छात्रा राधिका को मिली छात्रवृत्ति, गोपालकों का भी हुआ सम्मान

समाज जागरण
कांधला।(फुरकान जंग)

नगर के मन्दिर महादेव मारूफ शिवाला कांधला धर्मार्थ ट्रस्ट (रजिस्टर्ड) द्वारा शुक्रवार को माँ बगलामुखी जयंती के अवसर पर शिवाला हकीम शिवनाथ सिद्ध पीठ अंदोसर मंदिर में भव्य कार्यक्रम का आयोजन किया गया। कार्यक्रम का शुभारंभ ट्रस्ट पदाधिकारियों द्वारा माँ बगलामुखी की पूजा-अर्चना और पुष्पांजलि अर्पित कर किया गया।इस दौरान माता बगलामुखी बीना कौशिक एडवोकेट कन्या छात्रवृत्ति योजना के अंतर्गत सत्र 2026-27 के लिए चयनित छात्रा का नाम घोषित किया गया। रचनात्मक कार्यों एवं शैक्षणिक उपलब्धियों के आधार पर ईडन कॉन्वेंट स्कूल की कक्षा पांच की होनहार छात्रा कुमारी राधिका को छात्रवृत्ति हेतु चुना गया। अध्यक्ष पंडित राधेश्याम शर्मा, मुख्य अतिथि धर्म सिंह एवं विशिष्ट अतिथि वीरेंद्र जैन लाले ने छात्रा को 2100 रुपये की धनराशि, सम्मान चिन्ह, ट्रस्ट की पत्रिका शिवस्य प्रसाद, मूल रामायण, सुंदरकांड की प्रति, वस्त्र व मिष्ठान भेंट कर सम्मानित किया।कार्यक्रम में ट्रस्ट की ओर से समाज सेवा के क्षेत्र में योगदान देने वाले दो गोपालकों को भी सम्मानित किया गया। जसाला निवासी मुकेश कुमार और कांधला निवासी संजीव वर्मा, जिन्होंने निराश्रित गायों को आश्रय देकर आजीवन पालन-पोषण का संकल्प लिया है, उन्हें प्रशस्ति पत्र, व धनराशि तथा धार्मिक पुस्तकें भेंट कर सम्मानित किया गया। इस अवसर पर ट्रस्ट अध्यक्ष शालिनी कौशिक एडवोकेट, महासचिव डॉ. शिखा कौशिक, प्रदीप कुमार, पारुल रानी, वंशिका, वंश व ऋषिक सहित अन्य गणमान्य लोग उपस्थित रहे।

कोर्ट रोड पर हेयर सैलून संचालक को नोटिस, आवंटित दुकान का हिस्सा किराए पर देने का आरोप

नवेद की शिकायत पर नगर पालिका ने की जांच, 7 दिन में दुकान खाली कर दस्तावेज पेश करने के निर्देश

समाज जागरण बागपत।

कोर्ट रोड स्थित हेयर सैलून संचालक को नगर पालिका की ओर से नोटिस जारी किया गया है। आरोप है कि संचालक ने पालिका से आवंटित दो दुकानों में पार्टीशन कर एक हिस्सा उप-किराएदार को दे रखा है। नगर पालिका ने 7 दिन के अंदर नोटिस का जवाब देते हुए दुकान से संबंधित अभिलेख प्रस्तुत करने को कहा है।जानकारी के अनुसार नगर के कोर्ट रोड निवासी नवेद उर्फ मोहसिन ने बीते 7 अप्रैल को ऑनलाइन शिकायत की थी। शिकायत में कहा गया था कि कोर्ट रोड स्थित सैलून संचालक को नगर पालिका द्वारा दो दुकानों का आवंटन किया हुआ है, जिसमें सैलून संचालक ने दुकानों का पार्टीशन करते हुए एक हिस्से को किराए पर दे रखा है। नगर पालिका ने इसका संज्ञान लेते हुए जांच की। जांच में पाया गया कि हेयर सैलून संचालक ने आवंटित दुकान में विभाजन करके एक हिस्सा उप-किराएदार को दिया हुआ है। इस संबंध में हेयर सैलून संचालक को 7 दिवसीय नोटिस जारी किया गया है। नोटिस के जरिए किराएदार से दुकान खाली कराकर जवाब देने के निर्देश दिए गए हैं और दुकान के आवंटन संबंधी कागजात भी तलब किए गए हैं।

गर्म होकर तेल उगल रहा विद्युत ट्रांसफार्मर, हादसे की आशंका से दहशत

समाज जागरण कांधला

दिल्ली-सहारनपुर हाईवे स्थित एक विद्युत ट्रांसफार्मर इन दिनों स्थानीय लोगों के लिए खतरे का सबब बना हुआ है। बताया जा रहा है कि ट्रांसफार्मर अधिक लोड और गर्मी के चलते बार-बार ओवरहीट होकर तेल उगलने लगता है, जिससे आसपास काम करने वाले लोगों में भय का माहौल बना हुआ है। हाईवे किनारे स्थित दुकानों पर कार्य कर रहे मिस्त्री अनस, नईम, सदा सहित अन्य लोगों का कहना है कि ट्रांसफार्मर से अचानक तेल टपकने और छिटकने की घटनाएं कई बार हो चुकी हैं। ऐसे में किसी बड़े हादसे की आशंका से वह हर समय सहमे रहते हैं। उनका कहना है कि यदि समय रहते ट्रांसफार्मर की मरम्मत या बदलाव नहीं कराया गया, तो कभी भी गंभीर दुर्घटना हो सकती है। स्थानीय लोगों के अनुसार ट्रांसफार्मर के आसपास पर्याप्त सुरक्षा व्यवस्था भी नहीं है। न तो इसके चारों ओर उचित बैरिकेडिंग की गई है और न ही कोई चेतावनी बोर्ड लगाया गया है, जिससे राहगीरों और दुकानदारों को जोखिम का अंदाजा हो सके। दुकानदारों ने बताया कि दिनभर यहां लोगों का आना-जाना लगा रहता है। ऐसे में ट्रांसफार्मर से तेल गिरना और चिंगारी निकलने की आशंका किसी भी वक्त बड़ा हादसा करा सकती है। उन्होंने विद्युत विभाग से कई बार शिकायत करने की बात भी कही, लेकिन अब तक कोई ठोस कार्रवाई नहीं की गई है। स्थानीय लोगों ने विभागीय अधिकारियों से मांग की है कि ट्रांसफार्मर की तत्काल जांच कर उसे सुरक्षित बनाया जाए या आवश्यकता पड़ने पर उसे बदला जाए, ताकि संभावित हादसे को टाला जा सके और लोगों की जान-माल की सुरक्षा सुनिश्चित हो सके।

आवारा कुत्तों व बंदरों का बढ़ता आतंक, चार लोग घायल

समाज जागरण
कांधला।(फुरकान जंग)

थाना क्षेत्र में आवारा कुत्तों और बंदरों का आतंक थमने का नाम नहीं ले रहा है। हालात यह हैं कि कस्बे और ग्रामीण इलाकों में लोग घर से बाहर निकलने में भी डर महसूस कर रहे हैं। आए दिन हो रहे हमलों से क्षेत्रवासियों में भारी रोष व्याप्त है, वहीं जिम्मेदार विभाग की अनदेखी पर भी सवाल खड़े हो रहे हैं।

शनिवार को एक बार फिर आवारा कुत्तों के हमले में चार लोग घायल हो गए। जानकारी के अनुसार गांव कनियान निवासी दीपक, कस्बा एलम निवासी शोयब, विजय और किरण अपने-अपने काम से जा रहे थे, तभी अचानक झुंड में घूम रहे आवारा कुत्तों ने उन पर हमला बोल दिया। कुत्तों के हमले से चारों लोग संभल नहीं सके और गिरकर घायल हो गए। मौके पर मौजूद लोगों ने शोर मचाकर किसी तरह कुत्तों को भगाया और घायलों को सुरक्षित बाहर निकाला।घटना के बाद परिजन घायलों को तुरंत कस्बा एलम स्थित प्राथमिक स्वास्थ्य केंद्र (पीएचसी) लेकर पहुंचे, जहां चिकित्सकों ने प्राथमिक उपचार के साथ ही एंटी रेबीज के इंजेक्शन लगाए। चिकित्सकों ने घायलों को सावधानी बरतने और निर्धारित समय पर आगे के इंजेक्शन लगवाने की भी सलाह दी है।स्थानीय लोगों का कहना है कि कस्बे और आसपास के गांवों में आवारा कुत्तों और बंदरों की संख्या लगातार बढ़ती जा रही है। सुबह-शाम स्कूल जाने वाले बच्चों, खेतों में काम करने वाले किसानों और बाजार आने-जाने वाले लोगों को खासा खतरा बना हुआ है। कई बार छोटे बच्चों और बुजुर्गों पर भी ये जानवर हमला कर चुके हैं, लेकिन इसके बावजूद प्रशासन की ओर से कोई ठोस कार्रवाई नहीं की जा रही है। ग्रामीणों का आरोप है कि नगर पंचायत और संबंधित विभाग को कई बार शिकायतें दी जा चुकी हैं, लेकिन समस्या जस की तस बनी हुई है। लोगों ने चेतावनी दी है कि यदि जल्द ही आवारा जानवरों को पकड़ने और उनके नियंत्रण के लिए प्रभावी कदम नहीं उठाए गए, तो वे आंदोलन करने को मजबूर होंगे।क्षेत्रवासियों ने प्रशासन से मांग की है कि आवारा कुत्तों और बंदरों को पकड़ने के लिए विशेष अभियान चलाया जाए और लोगों की सुरक्षा सुनिश्चित की जाए, ताकि भविष्य में इस प्रकार की घटनाओं पर रोक लगाई जा सके।

रोढां गांव में महिला एवं बाल विकास विभाग की सराहनीय पहल, महिलाओं व किशोरियों को किया जागरूक

मुख्यमंत्री मातृत्व सहायता योजना एवं आपकी बेटी हमारी बेटी योजना जैसी सरकारी योजनाओं के प्रति किया गया जागरूक

समाज जागरण, जिला संवाददाता। (महेन्द्र जावला बहल)

बहल-तोशाम। महिला एवं बाल विकास विभाग खंड तोशाम के अंतर्गत सर्कल ईश्वरवाल के गांव रोढा में अतिरिक्त उपायुक्त महोदय के दिशा-निर्देशन अनुसार तथा जिला कार्यक्रम अधिकारी वैशाली और सीडीपीओ किरण के मार्गदर्शन में एक प्रभावशाली जागरूकता कार्यक्रम का आयोजन किया गया। गांव में यह कार्यक्रम ईश्वरवाल सर्कल की सुपरवाइजर मनोज सांगवान की अध्यक्षता में आयोजित किया गया, जिसमें गर्भवती महिलाओं की गोद भराई रस्म संपन्न करवाई गई। इस दौरान गर्भवती महिलाओं का तिलक लगाकर स्वागत किया गया तथा उन्हें पौष्टिक फल एवं सब्जियों की थाली वितरित की गई। महिलाओं को पोषण, नियमित टीकाकरण एवं स्वास्थ्य सुविधाओं के बारे में विस्तार से जानकारी दी गई। साथ ही उन्हें प्रधानमंत्री मातृत्व वंदना योजना, मुख्यमंत्री मातृत्व सहायता योजना एवं आपकी बेटी हमारी बेटी योजना जैसी सरकारी योजनाओं के प्रति जागरूक किया गया।

इसके साथ ही गवर्नमेंट प्राइमरी स्कूल रोढां में किशोरियों के लिए विशेष सत्र आयोजित किया गया, जिसमें माहवारी स्वच्छता प्रबंधन, व्यक्तिगत स्वच्छता एवं पोषण के महत्व पर जानकारी दी गई। सुपरवाइजर मनोज सांगवान द्वारा छात्राओं को बताया गया कि माहवारी कोई शर्म की बात नहीं बल्कि एक प्राकृतिक प्रक्रिया है। उन्हें जंक फूड से दूर रहकर पौष्टिक आहार अपनाने के लिए प्रेरित किया गया।

कार्यक्रम में आंगनवाड़ी कार्यकर्ता सोनिका, अनिता, दर्शना तथा आंगनवाड़ी हेल्पर दुर्गा, प्रेम कुमारी और भरथो की भी सक्रिय भागीदारी रही। इस दौरान गर्भवती महिलाओं को कुआं पूजन जैसी पारंपरिक प्रथाओं के प्रति जागरूक करते हुए सकारात्मक सोच अपनाने का संदेश दिया गया।

यह कार्यक्रम महिलाओं और किशोरियों के स्वास्थ्य, पोषण एवं जागरूकता को बढ़ावा देने की दिशा में एक सराहनीय प्रयास साबित हुआ।

बीआरसीएम शिक्षण समिति के एनसीसी सीटीओ बने लेफ्टिनेंट

- वहीं बी.आर.सी.एम. ज्ञानकुंज स्कूल के जोगिंदर सिंह को सेकंड ऑफिसर रैंक से किया गया सम्मानित
- बीआरसीएम शिक्षण समिति के निदेशक डॉ. एस. के. सिन्हा ने सभी चयनित स्टाफ सदस्यों को बधाई देते हुए एन.सी.सी. की उपयोगिता एवं महत्व पर प्रकाश डाला

समाज जागरण, जिला संवाददाता। (महेन्द्र जावला बहल)

बहल, 24 अप्रैल। 11 हरियाणा एन.सी.सी. बटालियन, भिवानी में आयोजित रैंक प्रदान समारोह में बीआरसीएम शिक्षण समिति के तीन सीटीओ अधिकारी ने उल्लेखनीय उपलब्धि प्राप्त कर बने लेफ्टिनेंट एवं सेकंड ऑफिसर । इस अवसर पर बी.आर.सी.एम. इंजीनियरिंग कॉलेज के एसोसिएट प्रोफेसर डॉ. जितेंद्र गौड़ तथा जी.डी.सी. मेमोरियल कॉलेज के असिस्टेंट प्रोफेसर डॉ. अशोक कुमार को लेफ्टिनेंट रैंक प्रदान की गई। वहीं बी.आर.सी.एम. ज्ञानकुंज स्कूल के जोगिंदर सिंह को सेकंड ऑफिसर रैंक से सम्मानित किया गया।

कार्यक्रम की अध्यक्षता कमांडिंग ऑफिसर कर्नल रितेश रंजन द्वारा की गई। समारोह के मुख्य अतिथि रोहतक ग्रुप मुख्यालय के ब्रिगेडियर एच. एस. बरन रहे। ब्रिगेडियर बरन ने स्वयं ए.एन.ओ. को लेफ्टिनेंट रैंक प्रदान की तथा उनके समर्पण, नेतृत्व क्षमता एवं एन.सी.सी. के प्रति उनकी निष्ठा की सराहना की। ब्रिगेडियर एच. एस. बरुन ने ए.एन.ओ. की भूमिका को अत्यंत महत्वपूर्ण बताते हुए कहा

कि वे युवाओं को अनुशासन, नेतृत्व एवं देशभक्ति की भावना से प्रेरित करते हैं। उन्होंने यह भी कहा कि यह रैंक केवल सम्मान ही नहीं, बल्कि एक बड़ी जिम्मेदारी का प्रतीक है।

इसी उपलक्ष्य में बीआरसीएम शिक्षण समिति द्वारा एम. के. चौधरी सेमिनार हॉल में भी सम्मान समारोह कार्यक्रम का आयोजन किया गया, जिसमें समिति के तीनों शिक्षकों को रैंक प्राप्त करने पर सम्मानित किया गया। इस अवसर पर बीआरसीएम शिक्षण समिति के निदेशक डॉ. एस. के. सिन्हा ने सभी चयनित स्टाफ सदस्यों को बधाई देते हुए एन.सी.सी. की उपयोगिता एवं महत्व पर प्रकाश डाला। वहीं बी.आर.सी.एम. इंजीनियरिंग कॉलेज के प्राचार्य डॉ. अनुज कुमार शर्मा ने भी सभी को इस उपलब्धि पर शुभकामनाएं दीं। इस अवसर पर टी पार्टी का आयोजन भी किया गया, जिसमें उपस्थित सभी सदस्यों ने भाग लिया।

नव-नियुक्त लेफ्टिनेंट्स ने इस सम्मान के लिए सभी का आभार व्यक्त करते हुए अपने कर्तव्यों को पूर्ण निष्ठा एवं समर्पण के साथ निभाने का संकल्प लिया।

इस अवसर पर डॉ. एस. के. सिन्हा निदेशक, डॉ. अनुज कुमार शर्मा प्राचार्य, इंजीनियरिंग कॉलेज, डॉ. सुनील शुक्ला प्राचार्य, लॉ कॉलेज, राजेश झाझड़िया प्राचार्य, बीआरसीएम ज्ञानकुंज स्कूल, संदीप टंडन प्राचार्य, बीआरसीएम शिशुकुंज स्कूल, सरस्वती दीक्षित उप-प्राचार्य, बीआरसीएम ज्ञानकुंज स्कूल, पवन पंघाल रजिस्ट्रार, डॉ. विवेक कुमार, डॉ. सुखेन्द्र महला, डॉ संजय गौड़, अमित फोगला, पवन चौहान, सुरेश जांगड़ा, अमित रंजन, उपेन्द्र साही सहित सभी संस्थाओं के शिक्षण एवं गैर-शिक्षण स्टाफ सदस्य उपस्थित रहे।

पंजाब में इन कैप्सूलों पर सख्त प्रतिबंध का आदेश, केमिस्टों को निर्देश जारी

पंजाब जैतो रघुनंदन पराशर/समाज जागरण चीफ ब्यूरो पंजाब

जैतो, 24 अप्रैलः फरीदकोट जिले में 75 एमजी से अधिक मात्रा वाले प्रीगाबालिन कैप्सूल और टैबलेट पूरी तरह से प्रतिबंधित कर दिए गए हैं। डिप्टी कमिश्नर फरीदाबाद उपायुक्त पूनमदीप कौर ने बताया कि कुछ असामाजिक तत्वों द्वारा इस दवा का इस्तेमाल नशे के तौर पर किया जा रहा है। उन्होंने कहा कि ये आदेश सरकार के नशामुक्त पंजाब के सपने को साकार करने के लिए, इन निदेर्शों का सख्ती से पालन सुनिश्चित करने हेतु जारी किए गए हैं। उन्होंने बताया कि 'भारतीय नागरिक सुरक्षा संहिता 2023' की धारा 163 का प्रयोग करते हुए, इस दवा (75 एमजी से अधिक मात्रा वाली प्रेगाबालिन) पर पूर्ण प्रतिबंध लगा दिया गया है।

आदेशों में स्पष्ट किया गया है कि थोक विक्रेता, खुदरा विक्रेता, केमिस्ट, मेडिकल स्टोर संचालक, अस्पताल के फार्मासिस्ट और कोई भी अन्य व्यक्ति, बिना मूल चिकित्सकीय पर्चे के प्रीगाबालिन 75 एमजी की बिक्री नहीं करेगा। इसके अतिरिक्त, आदेशों के अनुसार, विक्रेताओं को यह भी सुनिश्चित करना होगा कि वे प्रीगाबालिन 75 एमजी तक के बेचे गए टैबलेट और कैप्सूल का पूरा रिकॉर्ड रखें, और यह भी सुनिश्चित करें कि यह रिकॉर्ड खरीद और बिक्री के बिलों के साथ सुरक्षित रखा जाए। मूल चिकित्सकीय पर्चे पर केमिस्ट/खुदरा विक्रेता/व्यापारिक प्रतिष्ठान का नाम, टैबलेट खरीदने की तारीख और टैबलेटों की संख्या जैसी विस्तृत जानकारी की मुहर लगाना भी अनिवार्य होगा।इन आदेशों के तहत, प्रत्येक थोक विक्रेता/खुदरा विक्रेता/केमिस्ट, मेडिकल स्टोर संचालक और अस्पताल के फार्मासिस्ट को यह भी सुनिश्चित करना होगा कि खरीदार ने उसी मूल चिकित्सकीय पर्चे पर किसी अन्य दुकान से पहले ही यह दवा (प्रीगाबालिन 75 एमजी) न खरीदी हो। विक्रेताओं को यह भी सुनिश्चित करना होगा कि ग्राहक को दवा की आपूर्ति, चिकित्सकीय पर्चे में निर्धारित दिनों की संख्या से अधिक मात्रा में न की जाए। ये आदेश 6 जून, 2026 तक प्रभावी रहेंगे।

आपातकालीन स्थितियों में, केवल उन मरीजों को ही इस दवा की आपूर्ति में छूट दी गई है जिन्हें वास्तव में इसकी आवश्यकता है; ऐसे मरीजों को यह दवा 'जिला रेड क्रॉस सोसायटी' द्वारा संचालित मेडिकल स्टोरों से उपलब्ध कराई जाएगी। आदेशों में रेड क्रॉस के सचिव को इस दवा की बिक्री का पूरा रिकॉर्ड रखने के निर्देश भी दिए गए हैं।

महाविद्यालय में स्व-गणना प्रशिक्षण कार्यक्रम आयोजित

प्राचार्य के मार्गदर्शन में स्टाफ को डिजिटल पोर्टल की दी गई जानकारी

समाज जागरण, जिला संवाददाता। (महेन्द्र जावला बहल)

सिवानी मंडी। सेठ मेघराज जिंदल राजकीय महाविद्यालय, सिवानी मंडी में प्राचार्य डॉ. भूप सिंह गौड के मार्गदर्शन में स्व-गणना प्रशिक्षण कार्यक्रम का आयोजन किया गया। कार्यक्रम का उद्देश्य नागरिकों को अपनी जानकारी स्वयं सही एवं पूर्ण रूप से दर्ज करने के लिए जागरूक और सक्षम बनाना रहा।

महाविद्यालय के मीडिया प्रभारी महीपाल सिंह ने जानकारी देते हुए बताया कि प्रशिक्षण का संचालन प्रोफेसर नवीन कुमार और प्रोफेसर राहुल चौहान द्वारा किया गया। इस दौरान प्रतिभागियों को स्व-गणना पोर्टल के उपयोग की चरणबद्ध जानकारी दी गई।

प्राचार्य डॉ. भूप सिंह गौड ने बताया कि इस पहल के माध्यम से लोगों को डिजिटल प्लेटफॉर्म पर अपने परिवार और व्यक्तिगत विवरण सही तरीके

से भरने की प्रक्रिया सिखाई जाती है, जिससे डेटा की सटीकता और पारदर्शिता सुनिश्चित हो सके।

प्रशिक्षण सत्र में स्व-गणना के महत्व, ऑनलाइन पंजीकरण प्रक्रिया, परिवार के सदस्यों की सही जानकारी दर्ज करने के तरीके, डेटा सुरक्षा एवं गोपनीयता और सामान्य त्रुटियों से बचाव जैसे महत्वपूर्ण विषयों पर विस्तार से चर्चा की गई।

कार्यक्रम में उपस्थित सभी स्टाफ सदस्यों ने सक्रिय भागीदारी निभाई और अपने सवालों के समाधान प्राप्त किए। साथ ही सभी ने अपने परिवार की स्व-गणना प्रक्रिया भी पूर्ण की।

प्रोफेसर नवीन कुमार और प्रोफेसर राहुल चौहान ने बताया कि स्व-गणना प्रणाली से सरकारी योजनाओं के बेहतर क्रियान्वयन में सहायता मिलेगी, जिससे आम नागरिकों को सुविधाओं का लाभ अधिक प्रभावी ढंग से मिल सकेगा।

कार्यक्रम के अंत में प्राचार्य ने सभी प्रतिभागियों को प्रोत्साहित करते हुए कहा कि वे इस जानकारी को अपने समुदाय में भी साझा करें, ताकि अधिक से अधिक लोग इस पहल का लाभ उठा सकें।

दूध उत्पादकों की पढ़ाई में अव्वल बच्चों को मिलेगी 5100 रुपये की छात्रवृत्ति

- वीटा की तरफ से बेटी के विवाह के समय भी दिया जाता है 1100 रुपये का कन्यादान

समाज जागरण

सिरसा/कालांवाली 24 अप्रैल (सुरेश जोरासिया) सहकारी क्षेत्र से जुड़े दूध उत्पादकों के परिवारों के लिए कई योजनाएं क्रियान्वित की जा रही है। वीटा के साथ जुड़े इन परिवारों के लिए यह कदम समाज के कमजोर वर्गों के लिए सहायक सिद्ध होगा और डेयरी क्षेत्र से जुड़े परिवारों को सम्मानजनक सहयोग प्रदान करेगा। दूध उत्पादकों व उत्पादक समिति के सदस्यों के बच्चों के लिए मैट्रिक व 12वीं में 80 प्रतिशत से अधिक अंक प्राप्त करने पर क्रमशः 2100 रुपये तथा 5100 रुपये की छात्रवृति योजना लागू की गई है। इस पहल को ग्रामीण क्षेत्रों में विशेष रूप से लाभकारी माना जा रहा है, जहां बड़ी संख्या में लोग डेयरी व्यवसाय से जुड़े हुए हैं। इससे दुग्ध उत्पादकों को प्रोत्साहन मिलेगा। इसके अलावा, दूध उत्पादकों की बेटियों की शादी पर 1100 रुपये की राशि कन्यादान के रूप में प्रदान की जाएगी। ये पहल दुग्ध उत्पादकों के शिक्षा में अव्वल बच्चों को आगे बढ़ने के लिए प्रोत्साहित कर रही है। इससे उन्हें शिक्षा के क्षेत्र में और अधिक मेहनत करने की प्रेरणा मिलती है।

टीचिंग लर्निंग एंड असेसमेंट फौर पीजी विषय पर एक दिवसीय संगोष्ठी आयोजित।

समाज जागरण

फिरोजाबाद। स्वशासी राज्य चिकित्सा महाविद्यालय, फिरोजाबाद के प्राचार्य डॉ. योगेश कुमार गोयल के मार्गदर्शन में चिकित्सा शिक्षा विभाग द्वारा टीचिंग, लर्निंग एंड असेसमेंट फॉर पीजी स्टूडेंट्स विषय पर एक दिवसीय कार्यशाला

का आयोजन कॉलेज काउंसिल रूम में किया गया। यह कार्यशाला सुबह 9:00 बजे से शाम 5:00 बजे तक संपन्न हुई, जिसमें विभिन्न विभागों के प्राध्यापकों एवं चिकित्सकों ने सक्रिय भागीदारी की।

चिकित्सा शिक्षा का महत्व आज के समय में अत्यंत बढ़ गया है, क्योंकि यह न केवल चिकित्सकों के ज्ञान और कौशल को उन्नत करती है, बल्कि रोगियों को गुणवत्तापूर्ण एवं सुरक्षित स्वास्थ्य सेवाएं प्रदान करने में भी महत्वपूर्ण भूमिका निभाती है।

कार्यक्रम की शुरूआत ग्रुप डायनेमिक्स सत्र से हुई, जिसे डॉ. नीता गर्ग ने प्रस्तुत किया। इसके बाद गोल्स, रोल्स एंड कॉम्पिटेंसीज विषय पर डॉ. आशुतोष भारद्वाज तथा इंटरएक्टिव एंड इनोवेटिव टीचिंग मेथड्स पर डॉ. नीता गर्ग ने मार्गदर्शन दिया। यूज ऑफ अप्रोप्रियेट मीडिया सत्र डॉ. मुकेश शर्मा द्वारा संचालित किया गया।

प्रिंसिपल ऑफ एसडीएल पर डॉ. रितु वर्मा ने विचार रखे, जबकि फीडबैक सत्र डॉ. कीर्ति विश्वकर्मा द्वारा लिया गया। फ्रेमिंग अप्रोप्रियेट एसे प्रश्न (SAQ, LAQ, MCQ) विषय पर डॉ. मुकेश शर्मा ने विस्तृत जानकारी दी। इसके अतिरिक्त असेसमेंट के विभिन्न तरीके (कॉग्निटिव, साइकोमोटर एवं कम्युनिकेशन स्किल्स) पर डॉ. मुनीश खन्ना ने सत्र लिया।

दोपहर के सत्र में ब्लूप्रिंट एवं प्रश्नपत्र निर्माण पर डॉ. मुकेश शर्मा, माइक्रोटीचिंग पर डॉ. प्रेर्णा जैन तथा रिफ्लेक्शन राइटिंग पर डॉ. लेखा तुली ने प्रतिभागियों को प्रशिक्षण दिया।

कार्यशाला के समापन पर प्रतिभागियों को प्रमाण पत्र वितरित किए गए। यूपी मेडिकल काउंसिल द्वारा इस कार्यशाला को 3 क्रेडिट घंटे प्रदान किए गए।

अंतर्राष्ट्रीय वैश्य महासम्मेलन पंजाब प्रदेश की नई कार्यकारिणी में डा.संजीव गोयल चेयरमैन, सौरभ गर्ग वरिष्ठ कार्यकारी अध्यक्ष नियुक्त

समाज जागरण

जैतो,24 अप्रैल (रघुनंदन पराशर) :अंतर्राष्ट्रीय वैश्य महासम्मेलन पंजाब प्रदेश द्वारा डा.संजीव गोयल फरीदकोट, हीरामणि अग्रवाल गुरदासपुर, दिनेश मोदी फाजिल्का, सुशील बांसल गोल्डी संगत, डबवाली से शाम लाल जिंदल गंगा, सौरभ गर्ग एवं प्रीतम बांसल, लुधियाना से विपिन जैन श्रमण, सीए सुरेश गोयल एवं मदन लाल गोयल सहित सभी को निधारित राशि एक-एक लाख रुपए प्राप्त करने के उपरांत राष्ट्रीय संरक्षक सदस्यों की श्रृंखला में शामिल किया गया है। सभी सदस्यों को केंद्रीय कार्यालय द्वारा सम्मान पत्र देकर सम्मानित किया गया है। सर्वोच्च न्यायालय से सेवानिवृत्त न्यायमूर्ति अशोक भान, संस्थापक एवं संस्थापक मंडल में पंजाब एवं हरियाणा उच्च न्यायालय से सेवानिवृत्त न्यायमूर्ति एसएन अग्रवाल, न्यायमूर्ति आरके गर्ग, सेवानिवृत्त आईएएस डा. वीसी गुप्ता, सेवानिवृत्त आई.ए.एस. जेबी गोयल शामिल हैं।

पंजाब राज्य अध्यक्ष सुरेंद्र सिंगला ने आगामी 3 वर्ष के लिए नई कार्यकारिणी का गठन करते हुए विशेष आमंत्रित सदस्यों में पंजाब सरकार के मंत्री वरिंद्र गोयल, मुकेरिया से विधायक जंगी लाल महाजन, मानसा से विधायक डा. विजय सिंगला, राजपुरा से विधायक नीना मित्तल एवं राष्ट्रीय वरिष्ठ उपाध्यक्ष घनश्याम कांसल सुनाम को शामिल किया गया है। डा. संजीव गोयल फरीदकोट चेयरमैन, सौरभ गर्ग डबवाली वरिष्ठ कार्यकारी अध्यक्ष, हीरामणि अग्रवाल गुरदासपुर कार्यकारी अध्यक्ष (प्रभारी माझा क्षेत्र), शांत कुमार गुप्ता जालंधर वरिष्ठ उपाध्यक्ष (प्रभारी दोआबा क्षेत्र), हरकेश मित्तल लुधियाना महामंत्री, रूपिंद्र गोयल मंडी किलियांवाली कोषाध्यक्ष, सुमेर गर्ग सुनाम प्रवक्ता, डा. साहिल मित्तल अबोहर अध्यक्ष युवा विंग, डा. कीर्ती गुप्ता पटियाला अध्यक्ष महिला विंग, विपिन जैन श्रमण लुधियाना को सलाहकार बोर्ड का चेयरमैन एवं सीए सुरेश गोयल लुधियाना, दिनेश मोदी फाजिल्का को सदस्य मनोनीत किया गया है। सिंगला ने बताया कि पंजाब के सभी 23 जिलों के लिए जिला प्रभारी एवं जिला अध्यक्षों की नियुक्तियां शीघ्र ही की जाएगी।

शिरोमणि कमेटी ने सिख बच्चों की फीस के लिए 22 लाख 35 हजार रुपये की मदद दी

भाई अजायब सिंह अभिषेक ने छत्तीसगढ़ के अलग-अलग स्कूलों को फीस के चेक दिए

रघुनंदन पराशर समाज जागरण चीफ ब्यूरो पंजाब

जैतो, 24 अप्रैल : शिरोमणि गुरुद्वारा प्रबंधक कमेटी ने सिकलीगर और वंजारा सिख बच्चों की स्कूल/कॉलेज फीस के लिए 22 लाख 35 हजार 247 रुपये की रकम जारी की है। शिरोमणि कमेटी के प्रेसिडेंट एडवोकेट हरजिंदर सिंह धामी के निर्देश पर, यह रकम धर्म प्रचार कमेटी के मेंबर भाई अजायब सिंह अभिषेक ने रायपुर और छत्तीसगढ़ में अलग-अलग जगहों पर पढ़ रहे 151 सिकलीगर और वंजारा सिख बच्चों की साल 2025-26 की फीस के तौर पर स्कूल/कॉलेजों को सौंपी। गौरतलब है कि शिरोमणि कमेटी ने सिकलीगर सिख बच्चों को आत्मनिर्भर बनाने के लिए हर साल स्कूल फीस के तौर पर मदद देने का फैसला किया है। इसी के तहत शिरोमणि कमेटी ने यह

फीस अलग-अलग एजुकेशनल इंस्टीट्यूशन को भेज दी है। इस बारे में जानकारी देते हुए मेंबर भाई अजायब सिंह अभिषेक ने बताया कि शिरोमणि कमेटी ने रायपुर और छत्तीसगढ़ के अलग-अलग स्कूल और कॉलेज में जाकर यहां पढ़ने वाले सिकलीगर और वंजारा सिख बच्चों की फीस सीधे स्कूल और कॉलेज को सौंपी है। उन्होंने बताया कि शिरोमणि कमेटी ने पहले जो फैसला लिया था, उसके मुताबिक पूरे साल की फीस एक बार में ली जाती है, ताकि उसका सही इस्तेमाल हो सके। उन्होंने बताया कि यह फीस देने का मकसद सिकलीगर सिख बच्चों को पढ़ा-लिखाकर उन्हें आत्मनिर्भर बनाना है, ताकि वे भविष्य में अपने पैरों पर खड़े हो सकें। इस मौके पर इंचार्ज एस. बलदेव सिंह, गुरमत विद्यालय छत्तीसगढ़ इंचार्ज एस. अजीत सिंह, इंस्पेक्टर एस. चंचलदीप सिंह भी मौजूद थे।

पेफी ग्रेटर नोएडा खेल महोत्सव 2026 का भव्य शुभारंभ!

समाज जागरण

नोएडा, भारत सरकार के खेल मंत्रालय से मान्यता प्राप्त राष्ट्रीय खेल प्रोत्साहन संस्था फिजिकल एजुकेशन फाउंडेशन ऑफ इंडिया (PEFI) द्वारा आयोजित तीन दिवसीय ग्रेटर नोइडा खेल महोत्सव 2026 के द्वितीय संस्करण का आज भव्य शुभारंभ हुआ। यह तीन दिवसीय खेल आयोजन ग्रेटर नोएडा (वेस्ट) स्थित मंथन स्कूल के सहयोग से आयोजित किया जा रहा है।

कार्यक्रम का शुभारंभ मुख्य अतिथि मंथन स्कूल की निदेशक डॉ. दिव्या जैन, पेफी के राष्ट्रीय सचिव डॉ. पीयूष जैन, उपाध्यक्ष हरदेव सिंह तथा मीडिया प्रभारी दिनेश कुमार गौड़ द्वारा दीप प्रज्ज्वलित कर किया गया। इस अवसर पर विभिन्न स्कूलों से आए 500 से अधिक खिलाड़ियों ने उत्साहपूर्वक भाग लिया और अपनी प्रतिभा का प्रदर्शन करते हुए पदक भी अर्जित किए।

कार्यक्रम के विशिष्ठ अतिथि गौतम नगर भाजपा जिला उपाध्यक्ष प्रदीप नागर, कार्यक्रम आयोजक तरुण यादव, पुनीत आर्या, दीक्षांत सोलंकी, बब्बू मान आदि ने खिलाड़ियों को ट्रॉफी एवं पदक देकर सम्मानित

किया। पदक विजेता वनस्थली पब्लिक स्कूल, मानव रचना इंटरनेशनल स्कूल एवं डी. पी. एस.स्कूल ग्रेटर नोएडा प्रमुख रूप से रहे कार्यक्रम के दौरान अतिथियों ने खिलाड़ियों का उत्साहवर्धन करते हुए कहा कि खेल न केवल शारीरिक विकास का माध्यम हैं, बल्कि अनुशासन, आत्मविश्वास और टीम भावना को भी सुदृढ़ करते हैं।

इस अवसर पर पेफी के राष्ट्रीय सचिव डॉ. पीयूष जैन ने कहा कि इस तरह के आयोजन युवा खिलाड़ियों को एक मंच प्रदान करती है जहां वह अपनी प्रतिभा का प्रदर्शन कर अपने आगे वाले भविष्य के लिए तैयार करते है, आज जब स्कूल के बच्चो में स्क्रीन टाइम बड रहा है ऐसे समय में उनको शारीरिक और मानसिक रूप से स्वस्थ रखने में यह टूनामेंट महती भूमिका निभा रहा है. माननीय प्रधानमन्त्री नरेन्द्र मोदी जी के नेत्रत्व में फिट इंडिया और खेलो इंडिया जैसी स्कीम के माध्यम से देश में खेलों के क्षेत्र में एक क्रांतकारी बदलाव आया है और पेफी लगातार खेल मंत्रालय के सहयोग से देश में खेलों को आगे बढाने का कार्य कर रही है. इस भव्य आयोजन ने क्षेत्र में खेलों के प्रति जागरूकता बढ़ाने के साथ-साथ युवा खिलाड़ियों को एक सशक्त मंच प्रदान किया.

प्रयाग उत्थान समिति के कार्यकर्ता हनुमान बनकर राम जी सेना की

धर्म राष्ट्र की रक्षा के लिए राम जी की सेना बनो पंडित धीरेंद्र कृष्ण शास्त्री

समाज जागरण

प्रयाग उत्थान समिति की कार्यकताओं की बैठक ठाकुर हरनारायण सिंह डिग्री कॉलेज के सभागार में आयोजित किया गया इस अवसर पर बाबा बागेश्वर धाम पंडित धीरेंद्र कृष्ण शास्त्री ने प्रयाग उत्थान समिति के सभी कार्यकर्ताओ से भेंट किया और कहा कि समिति के अध्यक्ष डाक्टर उदय प्रताप सिंह के संयोजन में और कार्यकताओं की अभूतपूर्व मेहनत से विराट राष्ट्र हनुमंत कथा सफल हुआ इसके लिए सभी कार्यकताओं को बधाई देता हूं और कहा कि इस भीषण गर्मी में हनुमान जी की कृपा से संगम में महासंगम लगा आस्था का अद्भुत जन समंदर दिखा और कोई भी अप्रिय घटना नहीं हुई। और कहा कि सबसे बड़ी बात भीषण गर्मी में लोगों का दिमाग गर्म नहीं हुआ। और आयोजन सफल हुआ और जब भीषण गर्मी में विराट आयोजन सफल हो जाए तो समझो सेना राम जी वाली है। और जब सेना राम जी वाली हनुमान की तरह जिसके साथ लग जाए तो समझो उदय का प्रताप उदय हो रहा है। और आगे कहा कि देश के अंदर सनातन धर्म के खिलाफ रावणी सेना एक जुट है इसलिए धर्म और राष्ट्र की रक्षा के लिए राम जी की सेना बनो और हनुमान जी की तरह राम विरोधियों का नाश करो तभी धर्म और राष्ट्र की रक्षा होगी। और कहा अगली बार जब प्रयागराज आऊंगा सभी कार्यकताओं से भेंट करूंगा।

इस अवसर समिति के अध्यक्ष डा उदय प्रताप सिंह ने महाराज पंडित धीरेंद्र कृष्ण शास्त्री जी की विदाई की और कार्यकताओं के प्रति आभार व्यक्त किया।समिति के उपाध्यक्ष एवं प्रवक्ता राजेश केसरवानी ने बताया कि इस अवसर पर महाराज धीरेंद्र कृष्ण शास्त्री ने सभी कार्यकताओं को बाला जी सरकार का बभूत और प्रसाद वितरण किया और बागेश्वर धाम आने के लिए निमंत्रण दिया। तत्पश्चात नागपुर महाराष्ट्र में होने वाली श्री राम कथा के लिए सभी को आमंत्रित करते हुए

गौ संरक्षण को लेकर 27 अप्रैल को मुख्यमंत्री के नाम सौंपा जाएगा ज्ञापन

समाज जागरण

फिरोजाबाद। कोटला रोड स्थित एडवांस वाटिका में आयोजित प्रेस वार्ता में गौ सम्मान आह्वान अभियान के आयोजकों ने जानकारी देते हुए बताया कि पूरे देश में गौ संरक्षण को लेकर जनजागरण अभियान चलाया जा रहा है।

आयोजकों के अनुसार, इस अभियान का उद्देश्य गौ हत्या पर पूर्ण रोक लगाना तथा गौ माता को राष्ट्रीय स्तर पर सम्मान दिलाना है। इसी क्रम में 27 अप्रैल को तहसील फिरोजाबाद में संबंधित अधिकारी के माध्यम से मुख्यमंत्री के नाम ज्ञापन सौंपा जाएगा।

सभी तहसीलों में एक साथ दिया

जाएगा ज्ञापन

अभियान से जुड़े मोहन बजरंगी ने बताया कि निर्धारित तिथि पर सभी तहसीलों में एक ही समय पर ज्ञापन सौंपा जाएगा। उन्होंने अधिक से अधिक लोगों से इसमें भाग लेने की अपील की।

उन्होंने कहा कि गौ माता के संरक्षण और सम्मान के लिए समाज के प्रत्येक वर्ग को आगे आना चाहिए और इस अभियान को सफल बनाना चाहिए।

आयोजकों ने लोगों से 27 अप्रैल को तहसील परिसर पहुंचकर अभियान का समर्थन करने का आह्वान किया।

भारत ने सिलिकॉन प्रकाशिकी में बढ़ाया कदम, दो स्वदेशी तकनीकों का शुभारंभ

चेन्नई, 24 अप्रैल। भारत सरकार के इलेक्ट्रॉनिक्स एवं सूचना प्रौद्योगिकी मंत्रालय के सचिव एस. कृष्णन ने दो महत्वपूर्ण स्वदेशी तकनीकी समाधानों का शुभारंभ किया। इनमें प्रकाशिकी चिप निर्माण हेतु प्रक्रिया अभिकल्प किट तथा प्रोग्राम योग्य प्रकाशिक समेकित परिपथ परीक्षण प्रणाली शामिल हैं।

ये दोनों तकनीकें भारतीय प्रौद्योगिकी संस्थान मद्रास में स्थापित केंद्र में विकसित की गई हैं, जो देश के लिए तकनीकी आत्मनिर्भरता की दिशा में एक महत्वपूर्ण उपलब्धि मानी जा रही है। इस अवसर पर मंत्रालय के अपर सचिव तथा भारत अर्धचालक अभियान के मुख्य कार्यकारी अधिकारी अमितेश सिन्हा सहित अन्य वरिष्ठ अधिकारी एवं विशेषज्ञ उपस्थित रहे।

अनुसंधान और उद्योग को मिलेगा बल

स्वदेशी रूप से विकसित प्रक्रिया अभिकल्प किट में 50 से अधिक प्रमाणित अवयव शामिल हैं,

कांग्रेस गठबंधन ने करोड़ों महिलाओं के अधिकारों और भविष्य के साथ किया खिलवाड़: डॉ वाणी अहलुवालिया

प्रेस कॉन्फ्रेंस को किया संबोधित

समाज जागरण

उमरिया। नारी शक्ति वंदन अधिनियम संशोधन प्रस्ताव के संसद में पारित नहीं होने के विरोध में भारतीय जनता पार्टी उमरिया द्वारा स्थानीय सर्किट हाउस में 24 अप्रैल शुक्रवार को प्रेस वार्ता आयोजित की गई। प्रेस वार्ता को मध्यप्रदेश कि भाजपा प्रदेश प्रवक्ता डॉ वाणी अहलूवालिया ने संबोधित किया। इस दौरान भाजपा जिला अध्यक्ष आशुतोष अग्रवाल एसटी मोर्चा प्रदेश कार्य समिति सदस्य सुश्री ज्ञानवती सिंह जिला उपाध्यक्ष सुमित गौतम और महिला मोर्चा की जिला महामंत्री नम्रता यादव उपस्थित रहे।

प्रेस कॉन्फ्रेंस को संबोधित करते हुए भाजपा के प्रदेश प्रवक्ता डॉक्टर वाणी अहलूवालिया ने कहा कि नारी शक्ति वंदन अधिनियम देश की आधी आबादी के सम्मान,अधिकार और राजनीतिक भागीदारी से जुड़ा हुआ है। कांग्रेस सहित अन्य विपक्षी दलों के द्वारा संसद में इस बिल को लेकर जो विरोध किया गया वह सिर्फ विरोध ही नहीं बल्कि देशभर की महिलाओं की आकांक्षाओं को ठेस पहुंचाने वाला कदम है। महिला विरोधी विपक्षी गठबंधन ने इस ऐतिहासिक अवसर को बाधित कर अपनी वास्तविक मानसिकता उजागर कर दी है।

उन्होंने कहा कि भाजपा सरकार ने महिलाओं को निर्णय प्रक्रिया में भागीदारी देने का जो संकल्प लिया है वह किसी भी स्थिति में कमजोर नहीं पड़ेगा। प्रधानमंत्री नरेंद्र मोदी जी के नेतृत्व में उज्ज्वला योजना, जन-धन खाते, मातृत्व सुरक्षा योजनाएं और तीन तलाक जैसे फैसलों ने महिलाओं के जीवन में वास्तविक बदलाव लाया है, जबकि विपक्ष केवल बयानबाजी तक सीमित रहा है। आज की नारी केवल मतदाता नहीं, बल्कि निर्णायक शक्ति बन चुकी है। उन्होंने आगे कहा कि प्रदेश और देश में महिलाओं के लिए शिक्षा, स्वास्थ्य, सुरक्षा और आत्मनिर्भरता के क्षेत्र में जो कार्य हुए हैं, वे भाजपा की नीतियों का परिणाम हैं। डॉ वाणी ने कहा कि 2001 की जनगणना के बाद श्रद्धेय अटल बिहारी वाजपेयी जी की सरकार में यह निर्णय लिया गया कि 2026 के बाद पहली जनगणना तक परिसीमन स्थगित रहेगा, ताकि दक्षिणी राज्यों को संभावित नुकसान से बचाया जा सके। इसके बावजूद विपक्ष भ्रम फैलाने का प्रयास कर रहा है। कांग्रेस, डीएमके और उनके सहयोगियों के इस महिला-विरोधी गठबंधन ने न केवल एक विधेयक को रोका, बल्कि करोड़ों महिलाओं के अधिकारों और भविष्य के साथ खिलवाड़ किया है। और विडंबना देखिए-इस पर विपक्ष जश्न मनाता रहा। विपक्ष का जश्न, हर महिला का अपमान है।उन्होंने यह भी कहा कि आने वाले समय में यह मुद्दा जन-जन तक जाएगा और महिलाएं स्वयं तय करेंगी कि उनके सशक्तिकरण के साथ कौन खड़ा है।उन्होंने ने स्पष्ट किया कि नारी शक्ति वंदन अधिनियम का मुद्दा अब जन-आंदोलन का रूप लेगा। देश की महिलाएं इस घटनाक्रम को समझ रही हैं और भविष्य में इसका असर चुनावों में भी दिखाई देगा।

महिलाओं ने निकाली महिला जन आक्रोश यात्रा

प्रेस वार्ता के बाद जिला मुख्यालय के रानी दुर्गावती भवन में नारी शक्ति बंदन अधिनियम को लेकर महिला जन आक्रोश का कार्यक्रम रखा गया था जहां प्रदेश प्रवक्ता डॉक्टर वाणी अहलूवालिया और अन्य महिला नेत्रियों ने कार्यक्रम को संबोधित किया। इसके पश्चात महिलाओं ने रानी दुर्गावती भवन से मुख्य मार्ग होते हुए स्थानीय गांधी चौक तक महिला जन आक्रोश यात्रा निकाल कर विपक्षी दलों के खिलाफ जमकर नारेबाजी की। कार्यक्रम का सफल संचालन महिला मोर्चा महामंत्री नम्रता यादव ने किया। रैली में मुख्य रूप से एससी मोर्चा कार्य समिति सदस्य ज्ञानवती सिंह, नगर पालिका अध्यक्ष शकुंतला प्रधान, जिला मंत्री बेला अर्जुन सिंह, सावित्री मौजी लाल चौधरी, महिला मोर्चा महामंत्री नम्रता यादव, नगर मंडल अध्यक्ष नीतू सिंह, पार्षद सविता सोंधिया, जिला मंत्री पूजा बैगा, एडवोकेट रचना गौतम, ममता सिंह, सोनम सोनी,प्रेमलता बर्मन, राधा तिवारी, कपूरिया बाई विश्वकर्मा सहित बड़ी संख्या में मातृशक्ति उपस्थिति रही।

नपा से 100 मीटर की दूरी पर अतिक्रमण हुआ शुरू

समाज जागरण उमरिया

एक तरफ है कि अतिक्रमण मुक्त शहर और नदी नालों को बचाने सरकार प्रयासरत है वहीं दूसरी तरफ नगर पालिका से मात्र 100 मीटर की दूरी पर स्थित नाले के पीछे अतिक्रमण करते हुए बकायदा निर्माण कराया जा रहा है। अतिक्रमण कारी इतना दबंग है कि इनके द्वारा पूर्व में लोहारगंज जेल बिल्डिंग के पीछे सरकारी भूमि पर मकान तना हुआ है वहीं कैंप में स्वयं का मकान दर्ज है, बाबजूद इसके अतिक्रमण करना नहीं छोड़ा जा रहा है। बड़े और धन्ना सेठ लोग शहर को संवारने की बजाय बिगाड़ रहे हैं, बताया जाता है कि फिजिलगंज स्थित चौपाटी के पास चार पहिया वाहनों को सुधारने का काम किया जाता है जिसकी आड़ में अतिक्रमण को अंजाम दिया जा रहा है, वहीं वाहनों का जमावड़ा दिन में कई बार यातायात को भी बाधित करता नजर आ रहा है। बता दें कि चौपाटी के सामने वाली फजिलगंज रोड सीधे शहर वासियों और अन्य लोगों को मुख्य मार्ग हाइवे 43 से जोड़ती है, जिसके लिए नगर पालिका भी हर कदम पर प्रयासरत हैं, लेकिन नगर पालिका की मंशा पर यह अतिक्रमण रुपी दानव ने दाग लगाना शुरू कर दिया है।

निरीक्षण हुआ , संवाद गायब , अनूपपुर में पत्रकारों से दूरी पर उठे सवाल

समाज जागरण

अनूपपुर।आज दिनांक 24अप्रैल को मंडल प्रबंधक राकेश रंजन के अनूपपुर रेलवे स्टेशन निरीक्षण के दौरान एक बात खास तौर पर चर्चा का विषय बन गई,वह थी पत्रकारों से बनाई गई दूरी। निरीक्षण तो हुआ, व्यवस्थाओं का जायजा भी लिया गया, लेकिन जमीनी हकीकत सामने रखने वाले पत्रकारों से संवाद की कड़ी जैसे जानबूझकर कमजोर कर दी गई।अनूपपुर जिले के पत्रकार हमेशा से रेलवे से जुड़ी समस्याओं को सजगता और निर्भीकता के साथ उठाते रहे हैं। चाहे प्लेटफॉर्म की अव्यवस्थाएं हों, ट्रेनों की लेटल तीफी, यात्री सुविधाओं की कमी या स्थानीय यात्रियों की परेशानियां,इन मुद्दों को बिना किसी लाग-लपेट के प्रशासन तक पहुंचाने का काम पत्रकारों ने बखूबी निभाया है। यही नहीं, वे केवल समस्याएं उजागर करने तक सीमित नहीं रहे, बल्कि उनके समाधान तक पहुंचने का भी निरंतर प्रयास करते रहे हैं।

ऐसे में सवाल उठना स्वाभाविक है कि क्या यही सजगता और स्पष्टता अब असहजता का कारण बन रही है? क्या समस्याओं को खुलकर सामने रखने की आदत ही पत्रकारों को संवाद से दूर रखने की वजह बन गई? रेलवे प्रशासन का यह रुख कहीं न कहीं पारदर्शिता पर भी प्रश्नचिन्ह खड़ा करता है। निरीक्षण केवल औपचारिकता बनकर रह जाए और जमीनी आवाजों को अनसुना कर दिया जाए, तो सुधार की उम्मीदें भी अधूरी ही रह जाती हैं। जरूरत इस बात की है कि संवाद के दरवाजे बंद करने के बजाय उन्हें और खोला जाए, ताकि समस्याएं सामने आएं और उनका ठोस समाधान निकल सके। क्योंकि विकास की असली तस्वीर वही होती है, जिसमें सवाल पूछने वालों की आवाज को भी बराबर महत्व दिया जाए।संवाद से दूरी नहीं, समाधान से नजदीकी ही बेहतर प्रशासन की पहचान होती है।

शहडोल में शराब माफियाओं के बुलंद हौसले: नियमों को ताक पर रखकर देर रात तक संचालित हो रही शराब दुकान

वायरल वीडियो ने खोली पोल: बुढ़ार चौक और न्यू बस स्टैंड पर शटर के पीछे से हो रही बिक्री, आबकारी विभाग मौन

शराब दुकानों में सरेआम लूट: प्रिंट रेट से अधिक कीमत पर धड़ल्ले से बिक रही शराब, नियम ताक पर

समाज जागरण जितेंद्र शर्मा

इंट्रो। नियमों और कानूनों का पालन कराना जिस विभाग की जिम्मेदारी है, जब वही आंखें मूंद ले तो व्यवस्था का चरमराना तय है। कुछ ऐसा ही नजारा इन दिनों देखा जा रहा है, जहां शराब की बिक्री को लेकर बनाए गए नियमों की खुलेआम धज्जियां उड़ाई जा रही हैं। सोशल मीडिया के इस दौर में लगातार ऐसे वीडियो सामने आ रहे हैं जो शराब के अवैध कारोबार और ओवर रेटिंग की कहानी खुद बयां कर रहे हैं। इन सबके बावजूद जिम्मेदार अधिकारियों की रहस्यमयी चुप्पी कई गंभीर सवाल खड़े कर रही है। ऐसा प्रतीत होता है मानो नियम केवल कागजों तक ही सीमित रह गए हैं और मैदानी हकीकत कुछ और ही बयां कर रही है, जिस पर कोई अंकुश नहीं है।

शहडोल। शहडोल जिले में इन दिनों शराब माफियाओं के हौसले इस कदर बुलंद हो चुके हैं कि उन्हें किसी भी कार्रवाई का कोई खौफ नहीं रह गया है। जिले के विभिन्न क्षेत्रों से लगातार ऐसे वीडियो वायरल हो रहे हैं, जिनमें साफ तौर पर देखा जा सकता है कि निर्धारित समय सीमा समाप्त होने के बाद भी शराब की धड़ल्ले से बिक्री की जा रही है। आबकारी नियमों के अनुसार शराब दुकानों के संचालन का एक निश्चित समय निर्धारित है, लेकिन शहडोल में यह समय सीमा बेमानी साबित हो रही है। ऐसा लगता है कि शराब ठेकेदारों ने अपने खुद के नियम बना लिए हैं, और प्रशासन इस पूरी गतिविधि पर केवल एक मूकदर्शक बनकर रह गया है।

शटर के पीछे से देर रात तक चलता है कारोबार

हाल ही में सोशल मीडिया पर वायरल हुए कुछ फुटेज ने इस पूरे मामले की पोल खोल कर रख दी है। वायरल वीडियो में स्पष्ट रूप से देखा जा सकता है कि बुढ़ार चौक स्थित शराब दुकान में रात 11:30 बजे तक शटर के पीछे से ग्राहकों को शराब बेची जा रही है। वहीं, न्यू बस स्टैंड स्थित शराब दुकान का हाल तो और भी बुरा है, जहां रात 11:51 बजे तक शटर के नीचे से शराब का लेन-देन धड़ल्ले से चल रहा था। ये फुटेज इस बात का पुख्ता प्रमाण हैं कि ठेकेदारों को समय-सीमा की कोई परवाह नहीं है और वे मनमाने ढंग से देर रात तक अपना मुनाफा कमाने में लगे हुए हैं।

ओवर रेटिंग की मनमानी, ग्राहकों की जेब पर डाका

समय सीमा के उल्लंघन के साथ-साथ इन शराब दुकानों पर ओवर रेटिंग का खेल भी जोरों पर है। ग्राहकों से तय कीमत से अधिक पैसे वसूले जा रहे हैं, जिसकी वीडियो भी लगातार सामने आ रहे हैं। शराब खरीदने वालों का कहना है कि प्रिंट रेट से ज्यादा दाम मांगना यहां एक आम बात हो गई है और इसका विरोध करने पर पुरानी एमआरपी है बोला जाता है। वायरल वीडियो में भी ओवर रेटिंग की स्पष्ट झलक देखने को मिल रही है, लेकिन इसके बावजूद अब तक इस दिशा में विभाग द्वारा कोई ठोस कदम नहीं उठाया गया है। यह स्थिति ग्राहकों की जेब पर सीधे तौर पर डाका डालने के समान है।

ठेकेदारों के सामने नतमस्तक नजर आता आबकारी विभाग

इस पूरे घटनाक्रम में सबसे आश्चर्य जनक भूमिका आबकारी विभाग की है, जिसने मानो अपनी आंखों पर पूरी तरह से पट्टी बांध रखी है। शहर में जन चर्चा जोरों पर है कि आखिर क्या वजह है कि पुख्ता सबूत और वायरल वीडियो होने के बावजूद विभाग कार्रवाई करने से कतरा रहा है? लोगों के बीच यह सवाल उठने लगा है कि कहीं आबकारी विभाग शराब ठेकेदारों के सामने पूरी तरह से नतमस्तक तो नहीं हो गया है। एक ओर जहां खुलेआम शासन के नियमों की अवहेलना हो रही है, वहीं विभाग की यह सुस्ती उसकी कार्यप्रणाली पर एक बहुत बड़ा सवालिया निशान लगा रही है।

मिलीभगत की आशंका, ठोस कार्रवाई का है इंतजार

लगातार सामने आ रही इन अनियमिताओं ने आबकारी विभाग और शराब माफियाओं के बीच किसी गहरी मिलीभगत की आशंका को जन्म दे दिया है। बिना किसी विभागीय संरक्षण के इतने बड़े पैमाने पर और इतनी बेखौफी से नियमों को तोड़ना संभव नहीं है। अब देखना यह है कि इन वायरल वीडियो और शहर की जन चचाओं के बाद क्या आला अधिकारी नींद से जागते हैं? आम जनता और जागरूक नागरिक अब इस उम्मीद में हैं कि जल्द ही इस मामले का संज्ञान लिया जाएगा और शराब माफियाओं की इस मनमानी पर लगाम कसने के लिए कोई सख्त और निष्पक्ष कार्रवाई की जाएगी।

किरर घाट में मध्यप्रदेश रोड विकास प्राधिकरण द्वारा करवाया जा रहा निर्माण कार्य प्रगति की ओर

समाज जागरण

राजेंद्रग्राम । प्राप्त जानकारी के अनुसार किरर घाट में मध्य प्रदेश रोड विकास प्राधिकरण द्वारा निर्माण कार्य पूरी गुणवत्ता के साथ एवं निगरानी एजेंसियों की देखरेख में चलाया जा रहा है।

विगत दिनों कुछ विघ्न संतोषी तत्व द्वारा मां नर्मदा के उद्गम स्थान को जोड़ने वाले रोड निर्माण में अनियमितता के आरोप लगाए गए थे। इसके बाद हमारे संवाददाता ने निर्माण एजेंसी सहित एमपीआरडीसी के अधिकारियों एवं निगरानी कर रही एजेसियों के अधिकारियों से बात की उसके बाद जो तथ्य सामने आए हैं वह है यह है कि निर्माण कार्य संचालित है जिसमें यदि कोई गड़बड़ी पाई जाती है तो उसमें सुधार करवाया जाता है साथ में आगे किस प्रकार कार्य करना है यह अधिकारी निर्देशित करते रहते हैं सुपरविजन में दिए गए दिशा निदेर्शों का ठीक से पालन यदि निर्माण एजेंसी नहीं कर पाती है उसके लिए कार्य पूर्ण होने के पहले सुधार करवाना या भुगतान रोकना इत्यादि व्यवस्था होती है। परंतु यदि अनर्गल प्रचार करते हुए यह कहें की अनियमितता हो रही है तो यह सब दुर्भावना बस किया जा रहा है निर्माण अधीन मार्ग पर करीब 4 किलोमीटर क्षेत्र में चट्टानों को रोड पर गिरने से रोकने के लिए लोहे की जाली लगाई जा रही है जो पूरे मापदंडों पर खड़ी उतरती है। बोल्ट कम लगाए जाने की जो बात उठाई गई है वह है बिल्कुल ही मनगढ़ंत और निराधार है। क्योंकि 15000 हजार वोल्ट लगाएं गए थे जिसमें कुछ चोरी हुई हुए हैं जिसकी पुलिस रिपोर्ट भी की गई है। इसी प्रकार सीसी रोड निर्माण की मोटाई वगैरा पर प्रश्न उठाए गए हैं पेटी ठेकेदारों को निशाने पर लिया गया है निगरानी एजेंसियों के कथन अनुसार यह गलत है। स्थानीय नागरिकों की शिकायतों का जो उल्लेख किया गया है वह बिल्कुल गलत है क्योंकि अभी तक विभागीय अधिकारियों को कहीं से कोई शिकायत तत्संबंधी प्राप्त नहीं हुई है।

मप्र एवं छग के बॉर्डर में धड़ल्ले से नाच रही 52 परी

समाज जागरण विजय तिवारी

वेंकटनगर। मध्य प्रदेश एवं छत्तीसगढ़ के बॉर्डर में स्थान बदल बदल कर 52 परी का खेल खिलाया जा रहा है किंतु इस खेल पर अंकुश लगाने में ना ही वेंकट नगर चौकी प्रभारी को सफलता मिल पा रही है और ना ही गौरेला पेंड्रा के पुलिस प्रशासन को। सूत्र बताते हैं कि इस खेल को संचालित करने में मनेद्रगढ़ का लाला का नाम चचाओं में है। वैसे भी छत्तीसगढ़ का पेंड्रा गौरेला मरवाही क्षेत्र वामन परी के खेल में चर्चित रहा है। बीते कई दिनों से वेंकट नगर के आसपास का क्षेत्र जो जीपीएम जिले के अंतर्गत आता है। वहां यह खेल संचालित किया जा रहा है। सूत्र बताते हैं कि प्रतिदिन अनूपपुर जैतहरी ,वेंकट नगर, गौरेला, पेंड्रा कोतमा, मनेद्रगढ़ आदि स्थानों के जुआरी अपनी किस्मत आजमाने पहुंचते हैं। जन चचाओं के मुताबिक प्रतिदिन लाखों रुपए की नाल वसूली की जा रही है। अब देखना यह है कि पुलिस प्रशासन द्वारा कब तक इस अवैध कारोबार पर कार्यवाही की जाती है।

जमुआनी /पढ़रेही में चल रहे अवैध खनन में खनिज विभाग से लेकर आर टी ओ विभाग की दबिश

समाज जागरण

कटनी। प्राप्त जानकारी के अनुसार जमुआनी / पढ़रेही में चल रहे अवैध खनन में खनिज विभाग से लेकर आर टी ओ विभाग की बड़ी कार्यवाही देखने को मिल रही है , खनिज विभाग माइनिंग की टीम ने रातो रात पोकलेन जब्त कर पोकलेन को संडर्शन खदान के क्रेशर में खड़ा किया वही अवैध खदान खनन बिना लीज की खदान से कर रहे अवैध परिवहन दस चका ट्रक MP19HA5975 एवं MP20HB7857 को भी ओवरलोड और अवैध परिवहन के चलते कैमोर थाणे में खड़ा कराया , बिना लीज की खदान आज 6 महीनो से लंबा कारोबार कर राजस्व को व खनिज विभाग को जबरदस्त चूना लगाया , आर टी ओ विभाग एवं खनिज विभाग की इस कार्यवाही को देख खनन माफियाओं के होश उड़ गये। वही पकड़ी गई ट्रक/ वाहनों को छुड़वाने के लिए राजनीतिक संबंध जुटाए तो किसी ने इस अवैध खनन की कार्यावही को स्थगित करवाने को सत्ता पक्ष के लोगों से जोर लगवाया लेकिन अब देखना यह होगा की आखिर कार्यवाही कितनी होती है क्या अवैध परिवहन कर रहे ट्रक वाहनों/पोकलेन को छोड़ा जायेगा या पूर्णतः कार्यवाही देखने को मिलेगी। देखना यह होगा कि आर टी ओ विभाग और खनिज विभाग के जॉइंट रेड से अवैध खनन व अवैध परिवहन करने वाले वाहनों (ट्रक) पर होगी कानूनी कार्यवाही या राजनीतिक कयासों से छोड़ दिये जायेंगे अवैध खनन मे संलिप्त वाहनों व मशीनों को।

श्याम बने मछुआरा प्रकोष्ठ के संयोजक

समाज जागरण

कटनी ।भाजपा प्रदेश अध्यक्ष हेमंत खंडेलवाल ने भारतीय जनता पार्टी के विभिन्न प्रकोष्ठों के प्रदेश संयोजकों की नियुक्ति की। प्रदेश संगठन द्वारा भारतीय जनता पार्टी मछुआरा प्रकोष्ठ के प्रदेश संयोजक के पद पर श्याम निषाद(कटनी) का मनोनयन किया गया। श्याम के प्रदेश संयोजक बनने पर विधायक संदीप जयसवाल ,प्रणय पांडे ,जिला भाजपा अध्यक्ष दीपक सोनी, जिला उपाध्यक्ष अंकिता तिवारी, युवा मोर्चा के प्रदेश उपाध्यक्ष मृदुल मिश्रा आदि ने बधाई प्रेषित की है।

लू से बचाव हेतु सावधानियाँ अपनाएं, स्वयं एवं अपने परिवार को सुरक्षित रखें

समाज जागरण जिला संवाददाता उदय सिंह लोधी

दमोह मुख्य चिकित्सा एवं स्वास्थ्य अधिकारी डॉ.आर.के.अठया ने दमोह जिले के समस्त नागरिकों से आग्रह किया है कि बढ़ती गर्मी एवं लू के प्रभाव को गंभीरता से लें। तथा आवश्यक सावधानी अपना कर स्वयं एवं अपने परिवार को सुरक्षित रखें। डॉ. अठया ने बताया कि लू एक गंभीर स्वास्थ्य स्थिति है जिसमें अत्याधिक गर्मी के कारण शरीर का तापमान 40 अंश सेल्सियस या 104 फेरेनहाइट या उससे अधिक हो जाता है। और इस दौरान उसके मन में भ्रम, चक्कर या बेहोशी जैसी स्थिति का सामना करना पड़ सकता है। यदि समय पर उपचार न मिले तो यह स्थिति जानलेवा भी हो सकती है। जटिल अवस्था होने पर किडनी काम करना बंद कर सकती है।

लू के लक्षण

तेज सिरदर्द एवं बुखार, चक्कर आना, उल्टी या मतली, अत्यधिक पसीना अथवा पसीना बंद होना, शरीर में कमजोरी एवं ऐंठन, नाडी.का असामान्य होना, बेहोशी या मानसिक भ्रम होना।

क्या करें ?

घर से बाहर निकलने के पहले भरपेट पानी अवश्य पियें। सूती, ढीले एवं आरामदायक कपडे पहनें। धूप में निकलने से बचें। कूलर या एयर कंडीशन से धूप में एकदम न निकले। धूप में निकलते समय अपना सिर ढँक कर रखें। टोपी, कपड़ा अथवा छतरी का उपयोग करें। पानी, छॉछ, ओ.आर.एस. का घोल या घर में बने पेय पदार्थ जैसे लस्सी, नीबू पानी, आम का पना इत्यादि का सेवन करें। भरपेट ताजा भोजन करके ही घर से निकलें।

ध्यान रखें लू के लक्षण हो तो

प्रभावित व्यक्ति को तुरंत छायादार या ठंडी जगह पर लिटायें। व्यक्ति के कपडे. ढीले करें। शरीर को ठंडा रखने का प्रयास करें। तापमान घटाने के लिए ठंडे पानी की पट्टियां सिर, गर्दन एवं शरीर पर रखें। उसे पेय पदार्थ नीबू पानी, कच्चे आम का पना आदि पिलायें। स्थिति गंभीर होने पर प्रभावित व्यक्ति को तत्काल नजदीकी स्वास्थ्य केन्द्र में ले जाकर चिकित्सकीय परामर्श अनुसार उपचार लें।

दमोह में फरार आरोपी पर 2 हजार का इनाम घोषित, अवैध शराब मामले में पुलिस की सख्ती

समाज जागरण जिला संवाददाता उदय सिंह लोधी

दमोह जिले में अवैध एवं संदिग्ध गतिविधियों पर अंकुश लगाने के लिए पुलिस लगातार कार्रवाई कर रही है। इसी क्रम में पुलिस अधीक्षक श्रुतिकीर्ति सोमवंशी ने कोतवाली थाना क्षेत्र के अपराध क्रमांक 288/26 में फरार चल रहे आरोपी पर इनाम घोषित किया है।पुलिस के अनुसार धारा 34(2) बी.एन.एस. के तहत दर्ज मामले में आरोपी गोविंद भायल (48), पिता रूपाजी भायल, निवासी एस.पी.एम नगर, दमोह लंबे समय से फरार चल रहा है। उसकी गिरफ्तारी के लिए पुलिस द्वारा लगातार दबिश दी जा रही है, लेकिन अब तक वह पुलिस की पकड़ से बाहर है।बताया जा रहा है कि आरोपी पूर्व में पटेरा क्षेत्र की शराब दुकान का ठेकेदार रहा है और उसके खिलाफ अवैध शराब से जुड़े गंभीर आरोप हैं। इस मामले में पुलिस अधीक्षक द्वारा आरोपी की गिरफ्तारी सुनिश्चित करने के लिए 2 हजार रुपये का इनाम घोषित किया गया है।गौरतलब है कि आबकारी अधिनियम की धारा 34(2) बी.एन.एस. के तहत अवैध शराब का उत्पादन, परिवहन, कब्जा या बिक्री एक गंभीर और गैर-जमानती अपराध माना जाता है।पुलिस ने आम नागरिकों से अपील की है कि आरोपी के संबंध में कोई भी जानकारी मिलने पर तुरंत नजदीकी थाना, कोतवाली दमोह या पुलिस अधिकारियों को सूचित करें। सूचना देने वाले व्यक्ति की पहचान पूरी तरह गोपनीय रखी जाएगी।

नारी शक्ति वंदन अधिनियम रोकने वाले विपक्षी दल दंड के भागीदार: वाणी

*जिला भाजपा कार्यालय में महिला जन आक्रोश सम्मेलन संपन्न

समाज जागरण विजय तिवारी

कटनी।नारी शक्ति वंदन अधिनियम संशोधन प्रस्ताव के संसद में पारित नहीं हो पाने पर भाजपा महिला मोर्चा ने शुक्रवार को जिला भाजपा कार्यालय कटनी में "महिला जन आक्रोश सम्मेलन" आयोजित किया। सम्मेलन में मुख्य वक्ता के रूप में भाजपा प्रदेश प्रवक्ता डॉ वाणी अहलूवालिया शामिल हुईं।सम्मेलन को संबोधित करते हुए प्रदेश प्रवक्ता ने कहा कि यह विधेयक देश की आधी आबादी के सम्मान, अधिकार और राजनीतिक भागीदारी से जुड़ा है। संसद में जो हुआ, वह केवल एक प्रक्रिया नहीं, बल्कि महिलाओं की आकांक्षाओं को ठेस पहुंचाने वाला कदम है। उन्होंने कहा कि कांग्रेस समेत सभी विपक्षी दल अपने इस महिला विरोधी निर्णय के कारण दंड के भागीदार हैं और देश की आधी आबादी यानी महिला शक्ति निश्चित रूप से उन्हें दंड देगी।

डॉ अहलूवालिया ने विपक्ष पर आरोप लगाते हुए कहा कि "महिला विरोधी गठबंधन" ने इस ऐतिहासिक अवसर को बाधित कर अपनी वास्तविक मानसिकता उजागर कर दी है। उन्होंने कहा कि भाजपा सरकार ने महिलाओं को निर्णय प्रक्रिया में भागीदारी देने का जो संकल्प लिया है, वह किसी भी स्थिति में कमजोर नहीं पड़ेगा। आने वाले समय में यह मुद्दा जन-जन तक जाएगा और महिलाएं स्वयं तय करेंगी कि उनके सशक्तिकरण के साथ कौन खड़ा है। सम्मेलन में प्रमुख रूप से भाजपा के जिला अध्यक्ष दीपक सोनी टंडन विधायक एवं भाजपा के प्रदेश प्रवक्ता संदीप जयसवाल, महापौर श्रीमती प्रीति, पूर्व विधायक श्रीमती अलका जैन ,महिला मोर्चा जिला अध्यक्ष श्रीमती सीमा जैन, भाजपा जिला उपाध्यक्ष

अंकिता तिवारी, महिला मोर्चा प्रदेश कार्यसमिति सदस्य सपना सरावगी सहित बड़ी संख्या में महिला मोर्चा की पदाधिकारी और कार्यकर्ता उपस्थित रहीं।

नारी शक्ति वंदन पखवाड़ा अंतर्गत नारी शक्ति सम्मेलन आयोजित

समाज जागरण

कटनी - कलेक्टर श्री आशीष तिवारी के नेतृत्व में महिला एवं बाल विकास विभाग द्वारा शुक्रवार को नारी शक्ति वंदन पखवाड़ा अंतर्गत नारी शक्ति सम्मेलनों का आयोजन किया जा रहा है।विकासखंड बड़वारा में नारी शक्ति वंदन पखवाड़ा अंतर्गत जनपद पंचायत सभागार में नारी शक्ति पखवाड़ा अंतर्गत विधायक धीरेंद्र बहादुर सिंह के मुख्य आतिथ्य में 250 महिलाओं को सम्मानित किया गया। इस कार्यक्रम में विशेषकर कुपोषित से सुपोषित हुए बच्चों की माताओं को सम्मानित किया गया। कार्यक्रम का आयोजन महिला बाल विकास विभाग बड़वारा एवं मानव जीवन विकास समिति बिजोरी के सहयोग से किया गया। धीरेन्द्र बहादुर सिंह द्वारा महिलाओं को सशक्त करने की पहल की सराहना की गई एवं महिलाओं के साथ रैली में सम्मिलित होकर महिला सशक्तिकरण का संदेश दिया गया। कार्यक्रम में पर्यावरणविद् एवं मानव जीवन विकास समिति के सचिव निर्भय सिंह, अनुराग गुप्ता, महेंद्र जायसवाल, परियोजना अधिकारी इंद्र कुमार साहू, थाना प्रभारी के के पटेल, श्रीमती बबीता सिंह, स्वास्थ्य विभाग, पर्यवेक्षक श्रीमती अर्पिता प्यासी, श्रीमती ज्योति बर्मन, श्रीमती रोशनी गुप्ता एवं बड़ी संख्या में आंगनबाड़ी कार्यकर्ता एवं महिलाएं उपस्थित रही।

रीठी में महिला जनप्रतिनिधियों का हुआ सम्मान

विकासखंड रीठी में नारी शक्ति सम्मेलन का आयोजन पंचयात सभागार में किया गया। सम्मेलन में ग्राम पंचायत रीठी सरपंच हनीफ खान द्वारा की महिला जनप्रतिनिधियों श्रीमती फरीदा बेगम एवं श्रीमती प्रीती सेन को सम्मानित किया गया। इस अवसर पर श्रीमती सुलोचना महोबिया, प्रभारी परियोजना अधिकारी एवं महिला एवं बाल विकास के पर्यवेक्षक उपस्थित रहे।

भीषण गर्मी को लेकर प्रशासन अलर्ट, लू से बचाव के लिए एडवाइजरी जारी

समाज जागरण/ ब्यूरो चीफ विजय कुमार अग्रहरी

सोनभद्र। जनपद में बढ़ते तापमान को देखते हुए जिला प्रशासन ने लू (हीट स्ट्रोक) से बचाव के लिए जनहित में एक एडवाइजरी जारी की है। अपर जिलाधिकारी (वि./रा.) वागीश कुमार शुक्ला ने बताया कि पिछले कुछ दिनों से तापमान 40 से 42 डिग्री सेल्सियस के आसपास दर्ज किया जा रहा है, और आने वाले दिनों में इसके 45 डिग्री तक पहुंचने का अनुमान है। उन्होंने अवगत कराया कि शरीर में पानी और नमक की कमी होने पर लू लगने का खतरा अधिक रहता है। इसी क्रम में, गर्म हवाओं और लू से बचने के लिए आवश्यक दिशा-निर्देश जारी किए गए हैं। लू (हीट स्ट्रोक) के प्रमुख लक्षणों में गर्म, लाल और शुष्क त्वचा, पसीना न आना, तेज पल्स, उथली और तेज श्वास गति, व्यवहार में परिवर्तन या भ्रम की स्थिति शामिल हैं। इसके अतिरिक्त, सिरदर्द, मितली, थकान, कमजोरी, चक्कर आना और मूत्र की कमी भी इसके लक्षण हो सकते हैं। बचाव के उपायों के तहत, स्थानीय मौसम के पूवार्नुमान पर ध्यान दें और तापमान में होने वाले परिवर्तनों के प्रति सतर्क रहें। आपात स्थिति से निपटने के लिए प्राथमिक उपचार का प्रशिक्षण लें। अधिक से अधिक पानी पिएं, भले ही प्यास न लगी हो। हल्के रंग के, पसीना सोखने वाले हल्के वस्त्र पहनें। धूप के चश्मे, छाता, गमछा, टोपी और चप्पल का प्रयोग करें। यदि आप खुले में कार्य करते हैं, तो सिर, चेहरा, हाथ और पैरों को गीले कपड़े से ढककर रखें तथा छाते का उपयोग करें। दोपहर में घर से निकलते समय शरीर के अंगों को अधिक से अधिक ढककर रखें। सूती और खादी वस्त्र पहनें। यात्रा करते समय पीने का पानी साथ ले जाएं। घर में बने पेय पदार्थ जैसे लस्सी, चावल का पानी (माड़), नींबू पानी और छाछ का उपयोग करें, ताकि शरीर में पानी की कमी पूरी हो सके। अपने घर को ठंडा रखें; पर्दे और दरवाजों का उपयोग करें तथा शाम/रात के समय घर और कमरों को ठंडा करने के लिए खोल दें। पंखे और गीले कपड़ों का उपयोग करें तथा बार-बार स्नान करें। कार्यस्थल पर ठंडा पीने का पानी उपलब्ध कराएं और कर्मियों को सीधी सूर्य की रोशनी से बचने के लिए सावधान करें। गर्भवती महिला कर्मियों और रोगग्रस्त कर्मियों पर अतिरिक्त ध्यान देना चाहिए। क्या न करें: गहरे रंग के, भारी और तंग कपड़े न पहनें। खाली पेट घर से बाहर न निकलें।

एल्कोहल, चाय और कॉफी से परहेज करें। बासी खाने से बचें। जानवरों और बच्चों को कभी भी बंद या खड़ी गाड़ियों में अकेला न छोड़ें। दोपहर 12 से 4 बजे के बीच घर के अंदर रहें। दोपहर में अतिरिक्त शारीरिक श्रम न करें। वाहनों को धूप में खड़ा न करें और धूप में नंगे पांव न रहें। पशुओं को छाया में रखें और उन्हें ताजा पानी दें।

आईजीआरएस शिकायतों के त्वरित निस्तारण के लिए सख्त निर्देश, लापरवाही पर कार्रवाई की चेतावनी

समाज जागरण/ ब्यूरो चीफ विजय कुमार अग्रहरी

सोनभद्र। अपर जिलाधिकारी (वित्त/ राजस्व) की अध्यक्षता में आज कलेक्ट्रेट सभागार में एक बैठक आयोजित की गई। यह बैठक आईजीआरएस पोर्टल पर प्राप्त होने वाली जन शिकायतों के त्वरित और गुणवत्तापूर्ण निस्तारण के संबंध में थी। इसमें जिला स्तरीय और अन्य संबंधित अधिकारी उपस्थित रहे। बैठक को संबोधित करते हुए अपर जिलाधिकारी ने कहा कि माननीय मुख्यमंत्री की मंशा है कि जनता दर्शन, तहसील दिवस, आईजी आरएस और थाना समाधान दिवस में प्राप्त होने वाली शिकायतों का समयबद्ध और गुणवत्तापूर्ण निस्तारण सुनिश्चित किया जाए। इसका उद्देश्य जनमानस की समस्याओं का समय पर समाधान करना है। उन्होंने विशेष रूप से आईजीआरएस पोर्टल पर प्राप्त शिकायतों के निस्तारण के लिए निर्देश दिए। संबंधित अधिकारियों को मौके पर जाकर शिकायतकर्ता से फीडबैक प्राप्त करते हुए गुणवत्तापूर्ण निस्तारण सुनिश्चित करना होगा। निस्तारण के दौरान की गई कार्यवाही संबंधी जीपीएस फोटोग्राफ्स अपलोड करना भी अनिवार्य है। अपर जिला धिकारी ने यह भी निर्देश दिए कि संबंधित अधिकारी प्रतिदिन आईजी आरएस पोर्टल पर लॉग इन करें। उन्हें प्राप्त शिकायतों का फीडबैक लेते रहना चाहिए और उनका समय पर निस्तारण सुनिश्चित करना चाहिए। उन्होंने चेतावनी दी कि अंतिम दिन शिकायतों का निस्तारण करने वाले अधिकारियों के खिलाफ कार्रवाई की जाएगी। इस बैठक में अपर जिला धिकारी नमामि गंगे रोहित यादव, डीसी मनरेगा रविंद्र वीर सिंह सहित अन्य जिला स्तरीय अधि कारीगण उपस्थित रहे।

किसान नौजवान संघर्ष मोर्चा का अनोखा प्रदर्शन, किसानों को बांटे छाते

समाज जागरण/ ब्यूरो चीफ विजय कुमार अग्रहरी

सोनभद्र। जनपद मुख्यालय स्थित बड़ी क्रय केंद्र मंडी समिति में शुक्रवार को किसान नौजवान संघर्ष मोर्चा ने अनोखे अंदाज में किसानों के बीच अपनी उपस्थिति दर्ज कराई। भीषण गर्मी और तेज धूप के बीच मोर्चा के कार्यकताओं ने मंडी परिसर में मौजूद सैकड़ों किसानों को छाते वितरित किए। इस पहल का उद्देश्य जहां किसानों को राहत पहुंचाना था, वहीं इसके माध्यम से सरकार की नीतियों और खरीद व्यवस्था पर सवाल भी खड़े किए गए। कार्यक्रम के दौरान मोर्चा के संयोजक संदीप मिश्र ने किसानों को संबोधित करते हुए कहा कि वर्तमान व्यवस्था में किसान खुद को ठगा हुआ महसूस कर रहा है। उन्होंने आरोप लगाया कि सरकार की योजनाएं कागजों तक सीमित रह गई हैं और जमीनी स्तर पर उनका अपेक्षित लाभ किसानों तक नहीं पहुंच पा रहा है। संदीप मिश्र ने विशेष रूप से फार्मर रजिस्ट्रेशन और खसरा सत्यापन की प्रक्रिया को लेकर नाराजगी जताई। उन्होंने कहा कि इन प्रक्रियाओं को अत्यधिक जटिल बना दिया गया है, जिससे किसानों को अनावश्यक रूप से दफ्तरों के चक्कर लगाने पड़ रहे हैं। इससे न केवल समय की बबार्दी हो रही है, बल्कि आर्थिक नुकसान भी झेलना पड़ रहा है। उन्होंने बताया कि मंडी में खरीद व्यवस्था पूरी तरह से अव्यवस्थित है। लंबी-लंबी कतारों में खड़े किसानों को कई दिनों तक अपनी बारी का इंतजार करना पड़ रहा है। इस अव्यवस्था के चलते कई किसान मजबूरी में अपना गेहूं औने-पौने दामों पर बिचौलियों को बेचने के लिए विवश हो गए हैं। जानकारी के अनुसार, कुछ किसानों ने 20 से 21 रुपये प्रति किलो की दर से गेहूं बेचा, जो उनके लिए घाटे का सौदा साबित हुआ। मोर्चा संयोजक ने चेतावनी दी कि यदि जल्द ही खरीद प्रक्रिया में तेजी नहीं लाई गई और सभी किसानों का गेहूं समय पर नहीं खरीदा गया, तो किसान नौजवान संघर्ष मोर्चा बड़े स्तर पर आंदोलन करने के लिए बाध्य होगा। उन्होंने प्रशासन से मांग की कि मंडी व्यवस्था को पारदर्शी और सुचारु बनाया जाए, ताकि किसानों को उनकी उपज का उचित मूल्य मिल सके।

इस मौके पर रामयश मौर्य, दिलीप पटेल, रमेश कुशवाहा, चरणजीत कहार, बेचू बियार, संतोष पटेल, विजय यादव, आकाश चौहान, सत्रुधन बिंद, दिनेश चेरो, अरविंद चौहान और सूरज कनौजिया सहित बड़ी संख्या में किसान उपस्थित रहे। यह कार्यक्रम केवल छाता वितरण तक सीमित नहीं रहा, बल्कि किसानों की नाराजगी, संघर्ष और अपनी समस्याओं को सामने लाने का एक सशक्त माध्यम बनकर उभरा।

दुद्धी में गैस लीकेज जांचना पड़ा महंगा, माचिस जलाने पर महिला बुरी तरह झुलसी, जिला अस्पताल रेफर

समाज जागरण/ ब्यूरो चीफ विजय कुमार अग्रहरी

दुद्धी कोतवाली क्षेत्र स्थित रामनगर कस्बे में गुरुवार की शाम गैस लीकेज की जांच करते समय एक महिला बुरी तरह झुलस गईं। 55 वर्षीय इंद्रावती देवी को गंभीर हालत में जिला अस्पताल रेफर किया गया है। यह घटना शाम करीब सात बजे हुई। घायल इंद्रावती देवी ने बताया कि वे शाम को मंदिर जाने की तैयारी कर रही थीं, तभी उन्हें गैस लीकेज की दुर्गंध महसूस हुई। लीकेज का पता लगाने के लिए उन्होंने माचिस जलाई, जिससे अचानक आग लग गई और वे उसकी चपेट में आ गईं। उन्होंने किसी तरह आग बुझाई, लेकिन दर्द से तड़पने और चीखने-चिल्लाने लगीं।

घटना की सूचना मिलते ही पड़ोसियों ने वार्ड सभासद आमेश सिंह को सूचित किया। आमेश सिंह ने पड़ोसी सियाराम की मदद से तत्काल एक निजी वाहन से इंद्रावती देवी को सामुदायिक स्वास्थ्य केंद्र दुद्धी पहुंचाया। सामुदायिक स्वास्थ्य केंद्र में चिकित्सक डॉ. विनोद सिंह ने इंद्रावती देवी को प्राथमिक उपचार दिया। डॉ. सिंह ने बताया कि महिला काफी जल चुकी हैं, जिसके कारण उन्हें बेहतर इलाज के लिए जिला अस्पताल रेफर कर दिया गया है।

वार्ड सभासद आमेश सिंह के अनुसार, इंद्रावती देवी के पति का देहांत हो चुका है। उनके दो पुत्र बीजपुर कंपनी में कार्यरत हैं, जिन्हें घटना की सूचना दे दी गई है। बेटों के पहुंचने तक महिला सामुदायिक स्वास्थ्य केंद्र दुद्धी में ही थीं।

निशा विश्वकर्मा को न्याय दिलाने की मांग को लेकर सपा का प्रदर्शन, भाजपा सरकार पर गंभीर आरोप

समाज जागरण/ ब्यूरो चीफ विजय कुमार अग्रहरी

सोनभद्र। शुक्रवार को समाजवादी पार्टी (सपा) कार्यकताओं ने RTS चौराहे पर जोरदार प्रदर्शन किया। प्रदर्शन का मुख्य उद्देश्य गाजीपुर जनपद के करार गांव में मृत पाई गई निशा विश्वकर्मा के परिवार को न्याय दिलाना और प्रदेश की बिगड़ती कानून व्यवस्था के खिलाफ आवाज उठाना था। प्रदर्शन के दौरान सपा जिला सचिव प्रमोद यादव ने भाजपा सरकार पर तीखा हमला बोलते हुए कहा कि प्रदेश में हत्या, लूट और बलात्कार जैसी घटनाएं लगातार बढ़ रही हैं, जिससे कानून व्यवस्था पर गंभीर सवाल खड़े हो रहे हैं। उन्होंने आरोप लगाया कि वर्तमान सरकार में गुंडे-माफिया का बोलबाला है और वे खुलेआम कानून को हाथ में लेकर काम कर रहे हैं। प्रमोद यादव ने गाजीपुर की घटना का जिक्र करते हुए कहा कि निशा विश्वकर्मा की संदिग्ध परिस्थितियों में मौत हुई है, लेकिन इस मामले को दबाने की कोशिश की जा रही है। उन्होंने बताया कि इस प्रकरण की जांच के लिए सपा के राष्ट्रीय अध्यक्ष अखिलेश यादव ने एक प्रतिनि धिमंडल गाजीपुर भेजा था। आरोप है कि प्रतिनिधिमंडल को गांव में प्रवेश करने से रोक दिया गया और उन पर ईंट-पत्थरों से हमला किया गया। उन्होंने इसे लोकतंत्र और संविधान के खिलाफ बताते हुए कहा कि यह स्थिति बेहद चिंताजनक है कि कहीं स्थानीय स्तर पर यह तय किया जा रहा है कि कौन गांव में प्रवेश करेगा और कौन नहीं। उन्होंने सवाल उठाया कि प्रदेश में कानून का राज चलेगा या फिर कुछ लोगों की मनमानी। वही सपा नगर अध्यक्ष सरदार पार ब्रह्म सिंह ने भी प्रदर्शन को संबोधित करते हुए कहा कि प्रदेश में महिलाओं के खिलाफ अत्याचार की घटनाएं लगातार बढ़ रही हैं। उन्होंने कहा कि भाजपा सरकार का ह्लबेटी बचाओ, बेटी पढ़ाओह्व का नारा जमीनी स्तर पर विफल साबित हो रहा है। उन्होंने मुख्यमंत्री से तत्काल इस मामले में हस्तक्षेप कर दोषियों के खिलाफ सख्त कार्रवाई करने की मांग की। प्रदर्शन के दौरान अनिल विश्वकर्मा ने आरोप लगाया कि भाजपा सरकार पीडीए (पिछड़ा, दलित, अल्प संख्यक) समाज के प्रति संवेदनशील नहीं है और उनके मुद्दों की लगातार अनदेखी की जा रही है। उन्होंने कहा कि प्रदेश के विभिन्न जिलों में महिलाओं पर अत्याचार की घटनाएं बढ़ रही हैं, जो गंभीर चिंता का विषय है। समाजवादी पार्टी ने चेतावनी दी कि यदि निशा विश्वकर्मा के परिवार को शीघ्र न्याय नहीं मिला और सपा कार्यकताओं पर दर्ज कथित फर्जी मुकदमे वापस नहीं लिए गए, तो समाजवादी पार्टी सड़क से लेकर सदन तक बड़ा आंदोलन करेगी। इस प्रदर्शन में सपा के कई पदाधिकारी और कार्यकर्ता शामिल रहे, जिनमें नगर उपाध्यक्ष सुरेश अग्रहरी, शौर्य त्रिपाठी, मनीष केडिया, राजू पासवान, हीरा मौर्या और विजय चंद्रवंशी प्रमुख रूप से उपस्थित रहे।

दुद्धी में पुलिस की बड़ी कार्रवाई, 240 लीटर अवैध बीयर बरामद

समाज जागरण/ ब्यूरो चीफ विजय कुमार अग्रहरी

सोनभद्र। पुलिस ने अवैध शराब तस्करी के खिलाफ चलाए जा रहे अभियान के तहत दुद्धी में बड़ी कार्रवाई की है। 23 अप्रैल 2026 को वाहन चेकिंग के दौरान एक कार से 240 लीटर अवैध किंगफिशर बीयर बरामद की गई। इसकी अनुमानित कीमत 80,000 रुपये है। म्योरपुर रोड स्थित तहसील तिराहा (सब्जी मंडी) के पास संदिग्ध कार (संख्या AS 04 AE 0266) को रोका गया। तलाशी में कार से 20 पेटियों में कुल 480 कैन अवैध बीयर मिली। मौके से एक अंतर्राज्यीय तस्कर विशाल साहनी को गिरफ्तार किया गया। गिरफ्तार अभियुक्त की पहचान विशाल साहनी (उम्र लगभग 24 वर्ष) पुत्र विनय साहनी के रूप में हुई है, जो मुजफ्फरपुर (बिहार) के वाजितपुर थाना बोचहा का निवासी है। दुद्धी थाने में उसके खिलाफ आबकारी अधिनियम की धाराओं 60/63/72 के तहत मुकदमा संख्या 117/2026 दर्ज कर कानूनी कार्रवाई शुरू कर दी गई है। पुलिस पूछताछ में तस्करी से जुड़ी महत्वपूर्ण जानकारियां मिली हैं, जिनके आधार पर आगे की कार्रवाई की जा रही है। इस कार्रवाई में उपनिरीक्षक श्यामजी सिंह यादव, हेड कांस्टेबल सर्वेश कुमार सिंह और हेड कांस्टेबल लक्ष्मण शंकर यादव की टीम शामिल थी। जनपद सोनभद्र पुलिस अवैध मादक पदार्थों की तस्करी के खिलाफ लगातार अभियान चला रही है और ऐसे अपराधों में शामिल व्यक्तियों के विरुद्ध कड़ी कानूनी कार्रवाई सुनिश्चित कर रही है।

-पॉलिटेक्निक चलो अभियान के तहत जागरूकता रैली निकाली

-तकनीकी शिक्षा अपनाने का दिया संदेश

समाज जागरण कांधला।(फुरकान जंग)

क्षेत्र के गांव जसाला के निकट दिल्ली-सहारनपुर हाईवे स्थित एम.एम.आई.टी. पॉलिटेक्निक के छात्र- छात्राओं एवं स्टाफ द्वारा पॉलिटेक्निक चलो अभियान के अंतर्गत जागरूकता रैली का आयोजन किया गया। रैली का शुभारंभ संस्थान के प्रधानाचार्य नवीन कुमार ने हरी झंडी दिखाकर किया। इस दौरान उन्होंने छात्र-छात्राओं को तकनीकी शिक्षा के महत्व पर प्रकाश डालते हुए इसे समय की आवश यकता बताया।

रैली पॉलिटेक्निक परिसर से शुरू होकर आसपास के गांवों और प्रमुख मार्गों से होकर निकली। रैली के दौरान छात्र-छात्राओं ने तकनीकी शिक्षा को बढ़ावा देने के लिए विभिन्न जागरूकता नारों का उद्घोष किया, जिससे आमजन का ध्यान इस ओर आकर्षित हुआ। रैली के पथ संचालन के दौरान छात्र-छात्राएं श्रीमती लाडो देवी कन्या उच्चतर माध्यमिक विद्यालय, जसाला पहुंचे, जहां उन्होंने विद्यालय की छात्राओं को तकनीकी शिक्षा के प्रति प्रेरित किया। इस अवसर पर उपस्थित

अध्यापकों ने छात्राओं को तकनीकी शिक्षा के महत्व, रोजगार के अवसरों तथा आत्मनिर्भर बनने के मार्ग के बारे में विस्तार से जानकारी दी। उन्होंने बताया कि वर्तमान प्रति स्पर्धात्मक युग में तकनीकी ज्ञान युवाओं के उज्ज्वल भविष्य की कुंजी है इसके उपरांत रैली चौधरी अजब सिंह इंटर कॉलेज, पंजोखरा जसाला पहुंची, जहां पॉलिटेक्निक के छात्र-छात्राओं एवं स्टाफ ने वहां के विद्यार्थियों और जनसामान्य को तकनीकी शिक्षा के प्रति जागरूक किया। इस दौरान तकनीकी शिक्षा अपनाओ, भविष्य उज्ज्वल बनाओ जैसे नारों के माध्यम से लोगों को प्रेरित किया गया। अध्यापकों ने अपने संबोधन में कहा कि पॉलिटेक्निक शिक्षा के माध्यम से छात्र कम समय में रोजगारपरक शिक्षा प्राप्त कर सकते हैं और विभिन्न तकनीकी क्षेत्रों में अपना करियर बना सकते हैं। उन्होंने यह भी बताया कि सरकार द्वारा तकनीकी शिक्षा को बढ़ावा देने के लिए कई योजनाएं चलाई जा रही हैं, जिनका लाभ उठाकर युवा आत्मनिर्भर बन सकते हैं।

इस अवसर पर संस्थान के शिक्षक एवं स्टाफ सदस्य अमित कुमार गौतम, लोकेश कुमार, जसवीर सिंह, जितेंद्र कुमार, कपिल देव अग्रवाल, कुमारी श्वेता, सुभाष चंद्र, धर्म प्रकाश, श्रवण कुमार, अभिनव, मानव सिंह गौतम सहित अन्य लोग मौजूद रहे।

रेलवे पटरी पर मिला राजमिस्त्री का शव, ट्रेन की चपेट में आने का अंदेशा

समाज जागरण/ ब्यूरो चीफ विजय कुमार अग्रहरी

सोनभद्र। विंढमगंज थाना क्षेत्र अंतर्गत ग्राम पकरी टोला कालीनझर में शुक्रवार सुबह उस समय सनसनी फैल गई, जब ग्रामीणों ने रेलवे पटरी पर एक व्यक्ति का शव पड़ा देखा। मृतक की पहचान 45 वर्षीय अनिल पुत्र स्वर्गीय रामबृक्ष, निवासी पकरी के रूप में हुई है, जो पेशे से राजमिस्त्री थे। जानकारी के अनुसार, सुबह शौच के लिए निकले ग्रामीणों की नजर पटरी पर पड़े शव पर पड़ी। उन्होंने तुरंत इसकी सूचना पुलिस को दी। मौके पर पहुंची पुलिस ने शव के पास मिले मोबाइल फोन के जरिए परिजनों को सूचना दी। सूचना मिलते ही परिवार के लोग घटनास्थल पर पहुंचे और शव देखते ही रोने-बिलखने लगे। पुलिस ने घटनास्थल का निरीक्षण करते हुए आवश्यक कार्रवाई की और परिजनों की मौजूदगी में पंचनामा भरकर शव को कब्जे में ले लिया। इसके बाद शव को पोस्टमार्टम के लिए दुद्धी सामुदायिक स्वास्थ्य केंद्र भेज दिया गया। मृतक के छोटे पुत्र अजीत कुमार ने बताया कि उनके पिता घर से करीब 4 किलोमीटर दूर रेलवे पटरी पर मृत अवस्था में मिले हैं। उन्होंने बताया कि गुरुवार शाम उनके पिता गांव में एक शादी समारोह में शामिल होकर लौटे थे। रात में परिवार के सभी सदस्य घर के आंगन में सो रहे थे, लेकिन पिता कब घर से बाहर गए, इसकी जानकारी किसी को नहीं है। अजीत कुमार ने बताया कि उनके पिता राजमिस्त्री का काम करते थे और इन दिनों शादी-विवाह के मौसम में हलवाई का काम भी कर रहे थे। परिवार में दो पुत्र हैं, जिनमें बड़ा पुत्र विवाहित है, जबकि अजीत अविवाहित हैं। ग्रामीणों के अनुसार, प्रथम दृष्टया ऐसा प्रतीत होता है कि अनिल रेलवे पटरी पार करते समय किसी ट्रेन की चपेट में आ गए होंगे, जिससे उनकी मौत हो गई। हालांकि परिजन इस घटना को लेकर संशय जता रहे हैं।

फिलहाल पुलिस पूरे मामले की जांच में जुटी है। पुलिस का कहना है कि पोस्टमार्टम रिपोर्ट आने के बाद ही मौत के सही कारणों का पता चल सकेगा।

असजद ने 87.16 अंक लाकर किया नाम रोशन, विद्यालय में हुआ सम्मान

समाज जागरण कांधला।(फुरकान जंग)

कस्बे के प्रगति सीनियर सेकेंडरी स्कूल के छात्र लगातार शैक्षिक क्षेत्र में उत्कृष्ट प्रदर्शन कर क्षेत्र का नाम रोशन कर रहे हैं। इसी क्रम में क्षेत्र के गांव गढ़ी दौलत निवासी हाईस्कूल के छात्र असजद पुत्र अमजद ने 87.16 प्रतिशत अंक प्राप्त कर प्रथम श्रेणी में उत्तीर्ण होकर उल्लेखनीय सफलता हासिल की है।असजद की इस उपलब्धि से न केवल उसके परिवार बल्कि पूरे गांव और क्षेत्र में खुशी का माहौल है। छात्र की सफलता पर विद्यालय प्रबंधन द्वारा उसे सम्मानित किया गया। स्कूल के मैनेजर जावेद जंग ने मेधावी छात्र को शील्ड देकर सम्मानित करते हुए उसके उज्ज्वल भविष्य की कामना की। इस दौरान उन्होंने कहा कि विद्यालय के छात्र लगातार बेहतर प्रदर्शन कर रहे हैं, जो स्कूल के लिए गर्व की बात है।वहीं, छात्र की सफलता पर परिजनों और ग्रामीणों ने भी खुशी जाहिर करते हुए मिठाइयां बांटी और एक-दूसरे को बधाई दी। असजद ने अपनी सफलता का श्रेय अपने गुरुजनों और अभिभावकों को देते हुए कहा कि उनकी मेहनत, मार्गदर्शन और सहयोग के बिना यह संभव नहीं था। उसने आगे भी इसी तरह मेहनत कर उच्च लक्ष्य हासिल करने की बात कही।छात्र की इस उपलब्धि से क्षेत्र में अन्य विद्यार्थियों को भी प्रेरणा मिल रही है।

सरिया गर्म में मूंग की फसल का किया निरीक्षण

समाज जागरण जिला संवाददाता उदय सिंह लोधी

बटियागढ़ /दमोह बटियागढ़ ,इस समय क्षेत्र में ग्रीष्मकालीन फसलों जैसे मूंग, उड़द, आदि में कीटों का प्रकोप बढ़ने की सूचना पीएलवी रूपेंद्र सिंह , किसान विनोद उदेनिया, साहब सिंह लोधी के साथ दिनेश पटेल वरिष्ठ कृषि विस्तार अधिकारी बटियागढ़,रवेंद्र विरला कृषि बस्तर अधिकारी, दीपक सेवानी कृषि विस्तार अधिकारी एवं डॉ. द्वारका, कीटशास्त्र विभाग, कृषि महा विद्यालय, पन्ना ने सरिया निवासी किसान घनश्याम सिंह के खेत पर निरीक्षण किया जिसके अनुसार प्रमुख कीटों में माहू, सफेद मक्खी, जेसिड तथा फल छेदक आदि कीट शामिल हैं। इन कीटों की पहचान पत्तियों पर छोटे-छोटे हरे या काले कीड़ों (माहू), सफेद रंग की उड़ने वाली मक्खियों (सफेद मक्खी) तथा पत्तियों के किनारों के पीले पड़ने (जेसिड) से की जा सकती है। फल छेदक कीट फल में छेद कर अंदर से उसे खराब कर देते हैं। इनके प्रकोप से पत्तियां मुड़ जाती हैं, पीली पड़ जाती हैं, पौधों की वृद्धि रुक जाती है तथा फल सड़ने लगते हैं, जिससे उत्पादन में भारी कमी आती है। डॉ. द्वारका ने किसानों को समेकित कीट प्रबंधन अपनाने की सलाह दी है। जिसमें समय पर बुवाई, फसल चक्र अपनाना, खेत की गहरी जुताई तथा संक्रमित पौधों को नष्ट करना जैसे कृषि जनित उपाय शामिल हैं। साथ ही पीले चिपचिपे ट्रैप और प्रकाश प्रपंच का उपयोग कर कीटों की संख्या को नियंत्रित किया जा सकता है। दिनेश पटेल वरिष्ठ कृषि विस्तार अधिकारी के अनुसार जैविक नियंत्रण के तहत नीम तेल 5 मिली प्रति लीटर पानी में मिलाकर छिड़काव तथा ट्राइकोग्रामा जैसे लाभकारी कीटों का प्रयोग करने की भी सलाह दी गई है।आवश्यकता पड़ने पर नए रासायनिक अणुओं जैसे इमामेक्टिन बेंजोएट 5 एसजी 0.4 ग्राम प्रति लीटर या स्पिनोसैड 45 एससी 0.3 मिली प्रति लीटर या थायमेथोक्साम 25 डब्ल्यूजी 0.25 ग्राम प्रति लीटर या फ्लूबेंडियामाइड 39.35 एससी 0.2 मिली प्रति लीटर पानी या इमिडाक्लोप्रिड 17.8 एसएल 1 मिली प्रति 3 लीटर पानी में घोलकर छिड़काव करें। डॉ. द्वा-रका ने चेतावनी दी है कि कीटनाश-कों का उपयोग केवल आवश्यकता अनुसार ही करें और सुरक्षा मानकों का पालन अवश्य करें। एवं समेकित कीट प्रबंधन अपनाकर किसान कम लागत में अधिक उत्पादन प्राप्त कर सकते हैं और पर्यावरण को भी सु-रक्षित रख सकते हैं।

पांच जायरीन हज के लिए रवाना, नम आंखों से दी गई बिदाई

समाज जागरण/ आदिवासी सुनील त्रिपाठी

चोपन/ सोनभद्र। बृहस्पतिवार की शाम पांच जायरीन मो. अशफाक अहमद, मो. वाहिद खान, अकबरी खातुन, अरबाब अली शाद, रकबत अली शाद , हज के लिए चोपन रेलवे स्टेशन त्रिवेणी से लखनऊ तत्पश्चात लखनऊ एयरपोर्ट होते हुए सऊदी अरब के लिए रवाना हुए उनके लबों पर खुदा का जिक्र था और वह उसकी बारगाह में सजदा करने के लिए बेताब थे। वही हज पर जाने वाले जायरीन फुले नहीं समा रहे थे। इस खास मौके पर हाजी वकील अहमद ने बताया कि अल्लाह के प्यारे नबी ने फरमाया है कि हज और उमराह की मुकद्दस इबादत हर मुस्लिम के लिए अहम हैं। जीवन में यह मौका जब भी मिलता है तो खुशी का सबब माना जाता है। इस खास मौके पर रिजवान अहमद सुफियान अहमद, मुराद अहमद, निखिल राय, वाहिद, औरंगजेब, हनीफ कासीफ अहमद,इत्यादि लोगों ने रेलवे स्टेशन चोपन पर हज करने जाने वाले जायरीनो को फूल माला पहनाकर इस्तकबाल किया। लब्बैक अल्लाहुम्मा लब्बैक के गुंज और दुआओं के बीच रूखसती के भावुक लम्हों में लोगों ने जायरीनों की सफर की सलामती के लिए दुआ भी किया।

बगीचे में मिला अधेड का शव

समाज जागरण रंजीत तिवारी

रामेश्वर वाराणसी।। कपसेठी थाना क्षेत्र के अर्जुनपुर गांव स्थित एक आम के बगीचे में शुक्रवार को 60 वर्षीय एक वृद्ध का शव मिलने से हड़कंप मच गया। सूचना मिलते ही स्थानीय लोग मौके पर जमा हो गए और पुलिस को घटना की जानकारी दी गई।मृतक की पहचान अर्जुनपुर निवासी राजेंद्र दुबे

(लगभग 60 वर्ष) के रूप में हुई है। बताया जाता है कि वह पिछले करीब 30 वर्षों से वाराणसी शहर के बीएलडब्ल्यू क्षेत्र में अपने परिवार के साथ रह रहे थे। लगभग 10 दिन पहले वह अपने पैतृक गांव अर्जुनपुर गेहूं की मड़ाई कराने की बात कहकर घर से निकले थे, जिसके बाद वह वापस नहीं लौटे।शुक्रवार सुबह उनका शव गांव के ही एक आम के बगीचे में संदिग्ध परिस्थितियों में मिला। सूचना पर पहुंची कपसेठी पुलिस ने मौके का निरीक्षण किया और शव को कब्जे में लेकर पोस्टमार्टम के लिए भेज दिया। तलाशी के दौरान मृतक के पास से आधार कार्ड, दो मोबाइल फोन, ड्राइविंग लाइसेंस, मोबाइल चार्जर और लगभग 3000 रुपये नकद बरामद हुए।राजेंद्र दुबे अपने पीछे दो पुत्र और दो पुत्रियों का परिवार छोड़ गए हैं। उनकी पत्नी निर्मला देवी का निधन वर्ष 2024 में हो चुका है। पुलिस मामले की जांच में जुट गई है और मृत्यु के कारणों का पता लगाने का प्रयास कर रही है।

साक्षी पांडेय को रोहनिया विधायक ने किया सम्मानित

इंटरमीडिएट में जिले में प्रथम और प्रदेश में छठी स्थान हासिल किया

समाज जागरण रंजीत तिवारी

वाराणसी। यूपी बोर्ड परीक्षा परिणाम जारी होने के बाद इंटरमीडिएट की परीक्षा में वाराणसी जिले में प्रथम स्थान प्राप्त करने वाली अलाउद्दीनपुर गांव के बृजेश पांडेय की पुत्री साक्षी पांडेय को रोहनिया विधायक डॉ सुनील पटेल ने उनके आवास पर पहुंचकर सम्मानित किया।बताते चले इंटरमीडिएट की परीक्षा में 94.4 प्रतिशत अंक लाकर साक्षी ने जिले में प्रथम और प्रदेश में छठी स्थान हासिल किया है।छात्रा के घर पहुंचकर रोहनिया विधायक डॉ सुनील पटेल ने अंग वस्त्र और पुष्प गुच्छ देकर सम्मानित करते हुए आगे की पढ़ाई में सरकार की तरफ से मिलने वाली सभी सुविधाओं को दिलाने का आश्वासन देते हुए छात्राओं को और लगन से पढ़ाई करते हुए अपने लक्ष्य को हासिल करते हुए परिवार और क्षेत्र का नाम रोशन करने का आशीर्वचन भी दिया।सम्मान समारोह में मुख्य रूप से आलोक पांडेय,बसंत लाल पटेल,मानस कुमार सिंह,विपिन पांडेय,राहुल पटेल,अखिलेश मौर्य,अनुरुद्ध,गौरव,राज कुमार श्याम बलि पटेल सहित अन्य ग्रामीण उपस्थित रहे।

चुनार उप निबंधक कार्यालय के नवीन भवन का लोकार्पण

समाज जागरण

मीरजापुर /चुनार क्षेत्र के उपनिवंधक कार्यालय का नवीन भवन का लोकार्पण राज्य मंत्री(स्वतंत्र प्रभार) स्टांप तथा न्यायालय शुल्क एवं पंजीयन के कर कमलों द्वारा किया गया। यह कार्यालय दो करोड़ 70 लख रुपए से कार्य दाई संस्था उत्तर प्रदेश आवास विकास निगम प्रयागराज द्वारा आधुनिक तकनीकी से बनाया गया। रविंद्र जायसवाल ने कहा कि यहां रजिस्ट्री करने वालो को कोई असुविधा न हो वर्तमान में पुराने भवन में चल रहा था आज से यह नए भवन में शिफ्ट कर गया है। इस दौरान दास पर बैठे मड़िहान विधायक रमाशंकर सिंह पटेल, जिलाधिकारी पवन कुमार गंगवार, उपमहानिरीक्षक विंध्याचल मंडल सुरेश कुमार त्रिपाठी ,मिर्जापुर नगर पालिका अध्यक्ष श्याम सुंदर केसरी अपर जिलाधिकारी वित्त राजस्व अजय कुमार सब सहायक महानिदेशक प्रबंधक चंद्रभान यादव, ऊपर बंदर चुनार दीपक जायसवाल, विधायक चुनार प्रतिनिधि आलोक सिंह, पूर्व कोषाध्यक्ष भाजपा बचाऊ लाल सेठ, गौतम जायसवाल, बृज बहादुर सिंह, ज्योति प्रकाश सिंह, आलोक श्रीवास्तव, सहीत अधिवक्ता गण मौजूद रहे।

एफटीओ रैंकिंग तंत्र भारत के पायलट प्रशिक्षण इको-सिस्टम को मजबूत कर रहा है

केंद्रीय मंत्री श्री राम मोहन नायडू के नेतृत्व में नागरिक उड्डयन मंत्रालय ने डीजीसीए द्वारा अनुमोदित उड़ान प्रशिक्षण संगठनों (एफटीओ) की दूसरे चरण की रैंकिंग (अप्रैल 2026) जारी की है। मंत्री के मार्गदर्शन में रैंकिंग फ्रेमवर्क को विकसित किया गया था, जिसमें रैंकिंग का पहला चरण 1 अक्टूबर, 2025 को प्रकाशित हुआ था।

डीजीसीए द्वारा संकलित एफटीओ रैंकिंग प्रणाली एक ऐतिहासिक सुधार है, जिसका उद्देश्य डीजीसीए द्वारा अनुमोदित उड़ान प्रशिक्षण संस्थानों में प्रशिक्षण मानकों को मजबूत करना, सुरक्षा बढ़ाना और जवाबदेही को बढ़ावा देना है। यह डेटा-संचालित ढांचा एफटीओ प्रदर्शन की वस्तुनिष्ठ तुलना और निरंतर निगरानी सुनिश्चित करता है।

नागरिक उड्डयन मंत्री ने इस अवसर पर अपने दृष्टिकोण को साझा करते हुए कहा, "देश में एफटीओ रैंकिंग प्रणाली शुरू करने का मेरा मुख्य उद्देश्य पायलट प्रशिक्षण को अधिक पारदर्शी बनाना और युवाओं के लिए अधिक आकर्षक करियर विकल्प बनाना है। इच्छुक कैडेटों और उनके परिवारों के साथ मेरी बातचीत के आधार पर हमारा विचार एक ऐसी प्रणाली को संस्थागत बनाना था जो उनके निर्णय लेने में स्पष्टता और दृढ़ विश्वास लाए।"

श्री राम मोहन नायडू ने इस क्षेत्र में बढ़ते अवसरों पर प्रकाश डालते हुए कहा, "क्षेत्रीय हवाई संपर्क के प्रति प्रधानमंत्री श्री नरेन्द्र मोदी के परिवर्तनकारी दृष्टिकोण से प्रेरित होकर भारतीय आकाश आज अवसरों से भरा हुआ है। अगले 5 वर्षों में भारत का विमानन परिदृश्य 50 और हवाई अड्डों, भारतीय वाहकों द्वारा लगभग 500 और विमानों को शामिल करने और प्रमुख भारतीय हवाई अड्डों के साथ हमारी हब एंड स्पोक नीति के माध्यम से पारगमन केंद्रों के रूप में विकसित होने के साथ आगे बढ़ेगा। फिर संशोधित उड़ान के माध्यम से 29,000 करोड़ रुपये के ऐतिहासिक परिव्यय के साथ, क्षेत्रीय कनेक्टिविटी के लिए भी बहुत गुंजाइश है। इसलिए भारतीय युवा जो विमानन के बारे में गहराई से भावुक हैं, उनके पास अगले दशक में लगभग 30,000 अतिरिक्त पायलटों की अनुमानित आवश्यकता के साथ करियर के महत्वपूर्ण अवसर हैं।"

एफटीओ रैंकिंग प्रणाली की शुरूआत के बाद से भारतीय विमानन प्रशिक्षण इको-सिस्टम में कई सकारात्मक विकास हुए हैं, जैसे कि प्रशिक्षण उड़ान घंटों में 32 प्रतिशत से 50 प्रतिशत की वृद्धि, एफटीओ में विमान बेड़े का विस्तार और सीपीएल प्राप्त करने के लिए उड़ान आवश्यकताओं को पूरा करने के लिए कैडेटों द्वारा लगने वाले समय में कमी को सक्षम करने के लिए प्रशिक्षण दक्षता में सुधार।

हरहुआ ब्लाक सभागार में राष्ट्रीय पंचायती राज दिवस पर गोष्ठी सम्पन्न

गांव में जन भागीदारी से ही मजबूत होगा लोकतंत्र।

समाज जागरण अनिल कुमार

हरहुआ वाराणसी। राष्ट्रीय पंचायतीराज दिवस आज शुक्रवार को ब्लॉक सभागार में गोष्ठी आयोजित कर पंचायतीराज संस्थाओं की ग्रामीण क्षेत्र के विकास में महत्वपूर्ण योगदान व लोकतंत्र की मजबूती के बारे में अवगत कराया गया।

बीडीओ हरहुआ बद्री प्रसाद वर्मा ने गोष्ठी को संबोधित करते हुए कहा कि गांव में जनभागीदारी से ही लोकतंत्र मजबूत होगा। सभी को एकजुट होकर गाँव में स्वच्छता, स्वास्थ्य, पेयजल, सड़क, शिक्षा, स्वरोजगार जैसी मूलभूत सुविधाओं को पंचायत के माध्यम से प्रबंधन करनी चाहिए। योजनाओं का निर्माण गांव की वास्तविक आवश्यकताओं को ध्यान में रखकर बनाने की जरूरत है।

सहायक विकास अधिकारी (पंचायत) हरहुआ रवि सिंह ने प्रधानमंत्री नरेन्द्र मोदी द्वारा राष्ट्रीय पंचायतीराज दिवस पर भेजे गये पत्र को पढ़कर सुनाया। जिसमें 16 वें वित्त आयोग में पंचायतीराज संस्थाओं को धन आवंटन बढ़ाये जाने के बारे में जानकारी दी गई।

कार्यक्रम में ग्राम पंचायत अधिकारी संघ के जिलाध्यक्ष जयप्रकाश भारती, पंचायत सचिव संजय सोनकर, सौरभ श्रीवास्तव, गणेश पटेल, दीक्षा श्रीवास्तव,सुरेश मौर्य ,अमीषा सोनकर ,गौरव विश्वकर्मा, वीरेंद्र कुमार सहित ग्राम प्रधान व जिलामहामंत्री मधुबन यादव ,प्रधान दीपक चौहान ,प्रधान सोनू प्रधान रविन्द्र यादव ,भगत यादव ,राजनारायण पटेल, आशीष राजभर ,अन्नू उर्फ अनवर सहित कई प्रधान गण, सचिव एवं सफाईकर्मी उपस्थित रहे।

हार्टमन इण्टर कॉलेज हार्टमनपुर के 10वीं व 12वीं के मेधावी छात्रों को किया गया सम्मानित

बिकास राय ब्यूरो चीफ गाजीपुर
दैनिक समाज जागरण

हार्टमन इण्टर कॉलेज हार्टमनपुर, गाजीपुर में यूपी बोर्ड का सत्र 2025-26 का परिणाम जारी हुआ। कक्षा 10वीं व 12वीं में सर्वोच्च अंक पाने वाले मेधावी छात्र-छात्राओं को सम्मानित किया गया।

सर्वाधिक अंक प्राप्त करने पर विद्यालय के प्रबन्धक फादर पी० विक्टर ने बच्चों को बधाई देते हुए कहा कि हार्टमन इण्टर कॉलेज हार्टमनपुर ग्रामीण क्षेत्र में एक ऐसा विद्यालय है जहां पर बच्चों के विषय के साथ-साथ व्यवहारिक, सामाजिक तथा आचरण से सम्बन्धित बातों को बताया जाता है जिससे उनके जीवन पर अच्छा प्रभाव पड़ सके। फादर ने कहा कि छात्र अपने रूचि के

अनुरूप अपना पाठ्यक्रम चुनें यही सफलता का मन्त्र है।

सर्वाधिक अंक प्राप्त करने वाले 10 वीं के छात्र ओमकार, राजकमल कुशवाहा, रिषिका कुशवाहा एवं 12वीं के छात्र विक्की भारती व शाइस्ता परवीन को विद्यालय के संस्कृत प्रवक्ता श्रीराम सर द्वारा बच्चों को अंगवस्त्र पहनाकर व मिठाई खिलाकर सम्मानित किया गया। इस कार्यक्रम में विद्यालय के सभी अध्यापक/अध्यापिका मौजूद रह कर छात्रों को उज्जवल जीवन का आशीर्वाद दिया।

अदलहाट में धूमधाम से आदर्श ब्राह्मण मंच ने मनाया परशुराम जन्मोत्सव

वक्ताओं ने दिया ब्राह्मण एकजुटता पर बल

समाज जागरण

मीरजापुर /क्षेत्र के अदलहाट बाजार में पथरौरा नहर पर स्थित एक लान में आदर्श ब्राह्मण मंच उत्तर प्रदेश द्वारा भगवान विष्णु के छठवें अवतार भगवान परशुराम का जन्मोत्सव हर्षोल्लास पूर्वक मनाया गया।

कार्यक्रम में उपस्थित वक्ताओं ने अपने संबोधन में ब्राह्मणों की एकता पर जोर देते हुए कहा की समय की मांग है की हम एक जुट हो और अपने मान सम्मान और समाज तथा देश की रक्षा के लिए संघर्ष करे।

आदर्श ब्राह्मण मंच उत्तर प्रदेश के अदलहाट इकाई द्वारा आयोजित परशुराम जन्मोत्सव कार्यक्रम में बतौर मुख्य अतिथि के रूप उपस्थित परशुराम अखाड़ा झूंसी प्रयागराज के परमपूज्य गुरुदेव परशुरामाचार्य सुदर्शन शरण महराज ने कहा की बेद और पुराण गवाह है की ब्राह्मण सदैव दूसरे की भलाई की चिंता करता है समाज देश की रक्षा के लिए आशीर्वाद देता है खुद गरीबी में रखकर ब्राह्मण दूसरे को राजा बनाने का कार्य किया है।

लेकिन आज समाज में आपसी भाईचारा को खत्म करने के साजिश चल रही है आवश्यकता इस बात की है की हम भी अपने मान सम्मान समाज व देश की सुरक्षा के लिए

एकजुट हो जाएं और लोगों को एक नई दिशा देने का काम करे।

बतौर विशिष्ट अतिथि उपस्थित संपूणानंद संस्कृत विश्वविद्यालय वाराणसी के अवकाश प्राप्त प्रोफेसर हरि प्रसाद अधिकारी ने कहा की ब्राह्मण सदैव समाज हित के लिए कार्य किया है लेकिन आज जाति संघर्ष की स्थिति समाज में बनी हुई है आवश्यकता इस बात की समाज को आदि काल से प्रेरणा लेने वाला ब्राह्मण जिसके द्वारा लिखी गई वेदों उपनिषदों पर विश्व रिसर्च कर रहा वह एकजुट हो जाएं और अपने ब्रह्मृत्व को पुनः वापस करे और समाज को दिशा दे।

ज्योतिषाचार्य अवकाश प्राप्त प्रधानाचार्य राज्यपाल पुरस्कृत पंडित चंद्रमौली त्रिपाठी ने भी अपने संबोधन में आदर्श ब्राह्मण मंच के बैनर तले ब्राह्मणों को एकजुट होने पर बल दिया।

कार्यक्रम की अध्यक्षता कर रहे अवकाश प्राप्त प्राचार्य राष्ट्रपति पुरस्कार से सम्मानित आदर्श ब्राह्मण मंच के संरक्षक ब्रह्मानंद शुक्ल ने भी वेदों पुराणों उपनिषदों का उद्धरण करते हुए विप्र समाज को संगठित होने का मंत्र दिया।

इस अवसर पर आयोजक टीम के सदस्य सितेश द्विवेदी, अमित कुमार पांडेय, आशीष कुमार द्विवेदी ने मंच पर बैठे अतिथियों का अंगवस्त्र स्मृतिचिन्ह देकर और आगंतुकों का अंगवस्त्र देकर स्वागत किया।

राजकुमार दीक्षित ने सबको चंदन लेपन किया।

कार्यक्रम का संचालन प्रदीप शुक्ला ने किया वही पविन्द्र चौबे उर्फ मुन्ना चौबे ने आदर्श ब्राह्मण मंच के उद्देश्यों पर प्रकाश डाला, अरविन्द कुमार त्रिपाठी ने आभार व्यक्त किया। इस अवसर पर अशोक दीक्षित, शिशिर पांडेय, नीरज पांडेय, घनश्याम दीक्षित, सौरभ पुजारी, रंजन द्विवेदी, राजेश दुबे, अरविन्द दूबे,उत्कर्ष मिश्रा, पुनीत चौबे, डा आकाश उपाध्याय, राकेश मिश्रा सहित अन्य लोग उपस्थित रहे।

स्वच्छता सर्वेक्षण 2025-26 को लेकर पटना ने कसी कमर

25 अप्रैल से शुरू होगा मैदानी मूल्यांकन

समाज जागरण पटना जिला संवाददाताः- वेद प्रकाश

पटना/ देश के सबसे प्रतिष्ठित 'स्वच्छता सर्वेक्षण 2025-26' के लिए पटना नगर निगम ने अपनी तैयारियां तेज कर दी हैं। इस वर्ष निगम का लक्ष्य शहर को 'कचरा मुक्त शहर' श्रेणी में 5-स्टार रेटिंग दिलाना है। सर्वेक्षण का निर्णायक दौर यानी मैदानी मूल्यांकन 25 अप्रैल से 31 मई तक चलेगा, जिसमें केंद्रीय टीम शहर की वास्तविक स्थिति का जायजा लेगी।इस बार कुल 12,500 अंकों के आधार पर रैंकिंग तय होगी। सर्वेक्षण की थीम ह्यस्वच्छता की नई पहलझबढ़ाएं हाथ, करें सफाई साथह्ल रखी गई है। खास बात यह है कि इस वर्ष नागरिक प्रतिक्रिया का महत्व दोगुना कर दिया गया है। इसके लिए निर्धारित अंक 500 से बढ़ाकर 1000 कर दिए गए हैं। केंद्रीय टीम 12 सवालों के जरिए जनता से सफाई व्यवस्था का फीडबैक लेगी।

रैंकिंग सुधारने के लिए निगम ने नियमों में सख्ती कर दी है। खुले में शौच, कचरा फेंकने या सार्वजनिक स्थानों पर थूकने वालों पर 500 रुपये का जुमार्ना लगाया जाएगा और उन्हें 'नगर शत्रु' की श्रेणी में रखा जाएगा। इसके साथ ही दीवारों पर पेंटिंग, डिवाइडरों का रंग-रोगन और पार्कों का सौंदर्यीकरण किया जा रहा है। लाल और पीले (गंदगी वाले) चिन्हित स्थानों पर विशेष निगरानी रखी जा रही है। अब तक 735 से अधिक कचरा डंपिंग पॉइंट्स (GVP) को समाप्त किया जा चुका है। पिछले वर्ष 10 लाख से अधिक आबादी वाले शहरों में पटना 21वें स्थान पर था। इस बार शीर्ष रैंकिंग की राह में 'रामाचक बैरिया कचरा प्लांट' का शुरू न होना और घर-घर से कचरा पृथक्करण का पूर्ण रूप से लागू न होना बड़ी चुनौतियां हैं। निगम ने अपील की है कि नागरिक सूखे, गीले और हानिकारक कचरे को अलग-अलग डस्टबिन में ही दें, ताकि पटना को देश के स्वच्छतम शहरों में शामिल किया जा सके।

राजेश्वरी बालिका इंटर कॉलेज का परिणाम शत-प्रतिशत, मेधावी छात्राओं का हुआ सम्मान

समाज जागरण अनिल कुमार

हरहुआ वाराणसी। हरहुआ स्थित राजेश्वरी बालिका इंटर कालेज का वर्ष 2026 का हाई स्कूल व इंटरमीडिएट का रिजल्ट शत प्रतिशत रहा।

हाईस्कूल में मोहिनी यादव ने 92.8% ,सबा परवीन 89.8%, प्राची सिंह,99% सौम्या 87.5% प्रियंका 87.5% व दीक्षा ने 86% अंक हासिल किया। वहीं इंटर मानविकी वर्ग में मोनी पाल 85.5% ,प्रीति 83.4% रिंकी 81व जुबैरिया खान 80% अंक हासिल किया।इंटर विज्ञान वर्ग में शिवानी गौड़

86.5%, सुकन्या 83% निधि 78 व पायल विश्वकर्मा 77% अंक प्राप्त किया' विद्यालय के प्रबंध निदेशक कौशलेंद्र नारायण सिंह ने सफल छात्रो व उनके अभिभावकों को बधाई दी।साथ ही साथ मिठाई खिलाकर आशीर्वाद प्रदान किया। इस अवसर पर प्रधानाचार्य शेर बहादुर विश्वकर्मा प्रेमा सिंह मंजू विनोद पांडे उपस्थित रहे।

पीएम के आगमन के तैयारी में भाजपा हरहुआ मण्डल के कार्यकर्ता साफ-सफाई संग किया तैयारी बैठक

समाज जागरण अनिल कुमार

हरहुआ वाराणसी। हरहुआ बाजार स्थित विश्वकर्मा मन्दिर व क्षेत्र के सातो महुआ स्थित हनुमान मंदिर पर हरहुआ भाजपा मंडल के अध्यक्ष आसुतोष मिश्रा 'अजय' के नेतृत्व में कार्यकताओं ने झाड़ू लगाकर साफ-सफाई किया। इसके बाद पीएम के वाराणसी आगमन को लेकर कार्यकर्ताओ सहित तैयारी बैठक किया।

अध्यक्ष अजय मिश्रा ने कहा कि महिला शक्ति बन्दन अंतर्गत

महिलाओं को अधिकार और उनके सशक्तिकरण को लेकर व्यापक पैमाने पर हर वर्ग ,जाति,धर्म से जुड़ी महिलाओं को पीएम के कार्यक्रम में प्रतिभाग को लेकर तैयारी चल रही है।इसमें पूरे सम्मान ,अनुशासन और क्षेत्रीय समस्याओं से जुड़ी संवाद पर चर्चा की गई। हरहुआ मण्डल क्षेत्र से सैकड़ों महिलाएं प्रतिभाग करेंगी।

तैयारी बैठक में प्रमुख रूप से संजय सोनकर , अजय मिश्रा,उपाध्यक्ष अरुणेंद्र सिंह ,पंकज तिवारी ,प्रिया सिंह ,उपाध्यक्ष अपरबल सिंह ,महामन्त्री अनिल पांडेय, अंशुमान सिंह, विजय सिंह व मनोज पटेल सहित कई भाजपा मंडल कार्यकर्ता शामिल रहे।

राष्ट्रीय पंचायती राज दिवस पर विद्यालय में विद्यार्थियों का शानदार प्रदर्शन

बिकास राय ब्यूरो चीफ गाजीपुर
दैनिक समाज जागरण

गाजीपुर। राष्ट्रीय पंचायती राज दिवस के अवसर पर डालिम्स सनबीम स्कूल गांधी नगर के परिसर में एक भव्य कार्यक्रम का आयोजन किया गया, जिसमें विद्यार्थियों ने उत्साहपूर्वक भाग लेते हुए विभिन्न प्रस्तुतियों के माध्यम से ग्रामीण स्वशासन की महत्ता को दशार्या।

कार्यक्रम की शुरूआत दीप प्रज्वलन एवं स्वागत संबोधन से हुई। इसके पश्चात विद्यार्थियों ने भाषण, नाटक, समूहगान एवं नृत्य प्रस्तुत कर पंचायती राज व्यवस्था की भूमिका, ग्राम विकास में जनभागीदारी और लोकतंत्र की जड़ों को मजबूत करने के महत्व पर प्रकाश डाला।

विद्यालय के विद्यार्थियों द्वारा प्रस्तुत नाटक विशेष आकर्षण का केंद्र रहा, जिसमें ग्राम पंचायत के कार्यों एवं

जिम्मेदारियों को प्रभावी ढंग से दशार्या गया। साथ ही, छोटे बच्चों ने भी अपने सरल एवं सशक्त विचारों के माध्यम से स्वच्छता, शिक्षा और जागरूकता का संदेश दिया।

इस अवसर पर विद्यालय के निदेशक एवं प्रधानाचार्य ने विद्यार्थियों के प्रयासों की सराहना करते हुए कहा कि पंचायती राज प्रणाली हमारे लोकतंत्र की आधारशिला है और इसके प्रति जागरूकता बेहद आवश्यक है। उन्होंने विद्यार्थियों को समाज के प्रति जिम्मेदार नागरिक बनने के लिए प्रेरित किया।

कार्यक्रम के अंत में सभी प्रतिभागियों को सम्मानित किया गया तथा राष्ट्र निर्माण में सक्रिय भागीदारी का संकल्प दिलाया गया।

हत्या के आरोप में तीन नामजद के विरुद्ध थाने में एफआईआर दर्ज

चक्काजाम शुरू होते ही पुलिस ने मुकदमा दर्ज कर शीघ्र गिरफ्तारी का दिया आश्वासन

समाज जागरण

मीरजापुर /लालगंज थाना के दुबार कला पुलिस चौकी अंतर्गत जैकर गांव के पास सिरसी नहर में बुधवार रात 8 बजे टोटो चालक एवम आर्केस्ट्रा संचालक 22 वर्षीय दिलीप कुमार उर्फ दीपक कोरी की सुखी नहर में लहुलुहान घायल व अचेतावस्था में मिला था। परिजन इलाज के लिए सामुदायिक स्वास्थ्य केंद्र पर लेकर पहुंचे जहां उपचार के दौरान मृत्यु हो गई। मृतक के भाई रोहित ने हत्या का आरोप लगाते नामजद तहरीर थाने में दी गई थी। लेकिन प्राथमिकी दर्ज न होने से आक्रोशित ग्रामीण व परिजनों द्वारा शुक्रवार को लालगंज दीपनगर मार्ग पर शव रख कर घंटों तक जाम कर दिया, जाम की सूचना मिलते ही प्राथमिक रिपोर्ट दर्ज कर ली गई। मौके पर पहुंचे सीओ लालगंज अमर बहादुर, नायब तहसीलदार प्रताप

नारायण ओझा व प्रभारी निरीक्षक अभय कुमार सिंह ने ग्रामीणों को समझा बुझाकर कर मार्ग पर जाम खुलवाया। पुलिस शव को पीएम के लिए भेज दिया।

दुबार कला बैसान बस्ती के रहने वाले मृतक के भाई रोहित कुमार के तहरीर पर थाने में गैर इरादतन हत्या का मुकदमा दर्ज कर लिया गया है। गिरफ्तारी के आश्वासन पर सड़क जाम समाप्त किया गया।

रोहित ने बताया कि बुधवार शाम करीब 8 बजे मृतक दीपक के साथ आर्केस्ट्रा में काम करने वाले सुरेश मौर्य,अब्दुल मोहम्मद और ठाकुर हरिजन द्वारा मेरे भाई के साथ मारपीट कर टोटो के साथ नहर में फेंक कर भाग गए थे ।ग्रामीणों की सूचना पर सीएचसी लालगंज ले जाया गया जहां इलाज के दौरान मौत हो गई थी। नामजद आरोपियों की गिरफ्तारी नहीं किए जाने से क्षुब्ध परिजनों ने शुक्रवार को लालगंज दीपनगर रोड पर चक्का जाम किया ।क्षेत्राधिकारी अमर बहादुर ,नायब तहसीलदार प्रताप नारायण ओझा थानाध्यक्ष अभय कुमार सिंह के आश्वासन के बाद चक्का जाम हटाया गया ।

बिजली बिल बकायादारों के वाहन जप्त किए

समाज जागरण जिला संवाददाता उदय सिंह लोधी

दमोह शहर में बिजली बिल बकाया रखने वाले उपभोक्ताओं के खिलाफ विभाग ने अब सख्त कार्रवाई शुरू कर दी गई है। बिजली विभाग के अनुसार दमोह शहर में करीब 7 हजार उपभोक्ताओं पर लगभग 4 करोड 68 लाख रुपए का एरियर बकाया है। कार्यपालन अभियंता एम.एल साहू ने बताया विभाग द्वारा लगातार कनेक्शन काटने की कार्रवाई की जा रही है, लेकिन कई उपभोक्ता अवैध रूप से अन्य स्थानों से लाइन जोड़कर या अनाधिकृत व्यक्तियों से लाइन जुड़वां कर बिजली का उपयोग कर रहे हैं। ऐसे मामलों में विभाग ने सख्ती दिखाते हुए चार नामजद अनाधिकृत रूप से लाइन से छेड़छाड़ करने वाले आरोपियों के खिलाफ पुलिस में जांच के लिए दिया गया है। उन्होने बताया वहीं जिन उपभोक्ताओं ने बिजली बिल का भुगतान नहीं किया और जुगाड़

से बिजली का उपयोग कर रहे है उनके खिलाफ भू.राजस्व संहिता 1959 की धारा 146 एवं 147 के तहत आरआरसी नोटिस जारी कर कुर्की की कार्रवाई शुरू कर दी गई है।

अधीक्षण अभियंता के निर्देशन में आज 24 अप्रैल को विभाग की टीम ने फीडर नंबर 24 में माया/देवेन्द्र जाटव शिवशिक्ति मंदिर के पास जिनके बिजली बिल पर बकाया राशि 64000 रुपएं तथा दयाशंकर/ डल्लू प्रसाद अहिरवार निवासी मल्लपुरा नया बाजार नंबर 4 के बकाया बिजली बिल की राशि 42178 रुपएं होने पर कार्यवाही करते हुए दो नंबर वाहनों को जब्त किया गया।

अधीक्षण अभियंता का कहना है कि बकायादारों के खिलाफ यह अभियान लगातार जारी रहेगा और भुगतान नहीं करने वालों की संपत्ति कुर्क कर नीलामी भी की जाएगी। बिजली विभाग ने सभी उपभोक्ताओं से अपील की है कि वे अपने लंबित बिलों का शीघ्र भुगतान करें अन्यथा सख्त कार्रवाई का सामना करना पड़ सकता है। कार्यपालन अभियंता श्री साहू ने बताया इस कार्रवाई के लिए सहायक अभियंता को तहसीलदार की शक्तियां प्राप्त हैं, जिससे राजस्व वसूली की प्रक्रिया को और प्रभावी बनाया जा सके।

किचन के ये 4 मसाले फेफड़ों को रखेंगे हेल्दी! सांस संबंधित समस्याओं से होगा बचाव

बदलते मौसम और पॉल्यूशन की वजह से सांस संबंधित समस्याएं काफी बढ़ जाती हैं. रसोई में मौजूद कुछ मसाले वायरल इंफेक्शन को कम करने और रेस्पिरेटरी प्रॉब्लम से बचाने में कारगर हैं. तो चलिए जानते हैं.

भारतीय मसालों की बात हो तो हर एक मसाले में कई खासियत होती हैं. मसालों का स्वाद और सुगंध से खाने को लजीज बना देती है. मसाले आपके खाने को तो स्वादिष्ट बनाते ही हैं, इनमें कई न्यूट्रिएंट्स मौजूद होते हैं और इसलिए ये कई समस्याओं में दवा से कम काम नहीं करते. रसोई में मौजूद कुछ ऐसे ही मसाले हैं जो आपके लंग्स के लिए फायदेमंद होते हैं और रेस्पिरेटरी सिस्टम यानी श्वसन तंत्र से जुड़ी समस्याओं से राहत दिलाने में हेल्प फुल होते हैं. तो चलिए जानते हैं ऐसे ही 4 मसालों के बारे में जो आपको सांस से जुड़ी दिक्कतों में राहत दिलाएंगे.

बढ़ता पॉल्यूशन, कमजोर इम्यूनिटी और बदलता मौसम, ऐसी कई वजह हैं जिसकी वजह से लंग्स में संक्रमण हो सकता है और सांस संबंधित तकलीफें बढ़ सकती हैं. तो चलिए एक्सपर्ट से जानते हैं कि कैसे किचन में मौजूद कुछ मसाले आपकी श्वसन तंत्र की कार्यप्रणाली को बेहतर बना सकते हैं.

डायटिशियन सुरभि पारीक के मुताबिक, हल्दी, अदरक, लहसुन और ओरेगेनो (इटालियन हर्ब जो भारत में भी कई रेसिपी में यूज होती है), आदि सांस से जुड़ी समस्याओं में फायदेमंद रहते हैं. ये मसाले न सिर्फ सांस संबंधित समस्याओं से बचाव करेंगे, बल्कि अगर आपको कोई समस्या हो गई है तो उससे भी राहत दिलाने में कारगर हैं.

हल्दी है बेहद फायदेमंद

सब्जी में इस्तेमाल होने वाली हल्दी कई न्यूट्रिएंट्स से भरपूर होती है. इसमें पाया जाने वाला करक्यूमिन और अन्य एंटीऑक्सीडेंट्स रेस्पिरेटरी इंफ्लामेशन को कम करते हैं, जिससे सांस संबंधित समस्याओं से राहत मिलती है. वहीं हल्दी आपके इम्यून सिस्टम को भी मजबूत करती है और आप वायरल इंफेक्शन आदि से बचे रहते हैं.

अदरक करेगी सांस संबंधित समस्याओं में सुधार

लंग्स और रेस्पिरेटरी सिस्टम के लिए अदरक का सेवन भी फायदेमंद होता है. अदरक में वैसे तो कई न्यूट्रिएंट्स होते हैं. वहीं इसमें जिंजरोल नाम का कंपाउंड पाया जाता है, जो रेस्पिरेटरी इंफ्लामेशन को कम करने में कारगर है, जिससे म्यूकस रिड्यूस करने में मदद मिलती है और ब्रीदिंग स्ट्रेस कम होता है और आप आराम से सांस ले पाते हैं.

संक्रमण से बचाने में हेल्पफुल है लहसुन

लहसुन में मौजूद गुण कई तरह की सेहत संबंधी समस्याओं से बचाने में कारगर होते हैं, वहीं ये आपके लंग्स के लिए भी काफी फायदेमंद है. लहसुन में एलिसिन और सल्फर कंपाउंड पाया जाता है, जो वायरल इंफेक्शन से बचाने और बैक्टीरिया से लड़ने में मदद करता है. इसलिए लहसुन का सेवन सांस संबंधित दिक्कतों में काफी फायदा पहुंचाता है.

ओरेगेनो (इटैलियन हर्ब)

कई रेसिपीज में इस्तेमाल होने वाली हर्ब ओरेगेनो एंटी माइक्रोबियल गुणों से भरपूर होती है, यह बैक्टीरिया और वायरस से होने वाली समस्याओं जैसे जुकाम-खांसी आदि से बचाने में कारगर है. इसका तेल भी काफी फायदेमंद रहता है.

जानिए फायदा है या नुकसान

क्या सुबह उठते ही आपको भी है गुनगुना पानी पीने की आदत?

सुबह उठते ही गुनगुना पानी पीने के ?कुछ फायदे हैं तो कुछ नुकसान भी हैं. ऐसे में अक्सर लोग इस बात को लेकर कंफ्यूज हो जाते हैं कि आखिर सही क्या है. आइए इसके बारे में हेल्थ एक्सपर्ट से ही जानने की कोशिश करते हैं.

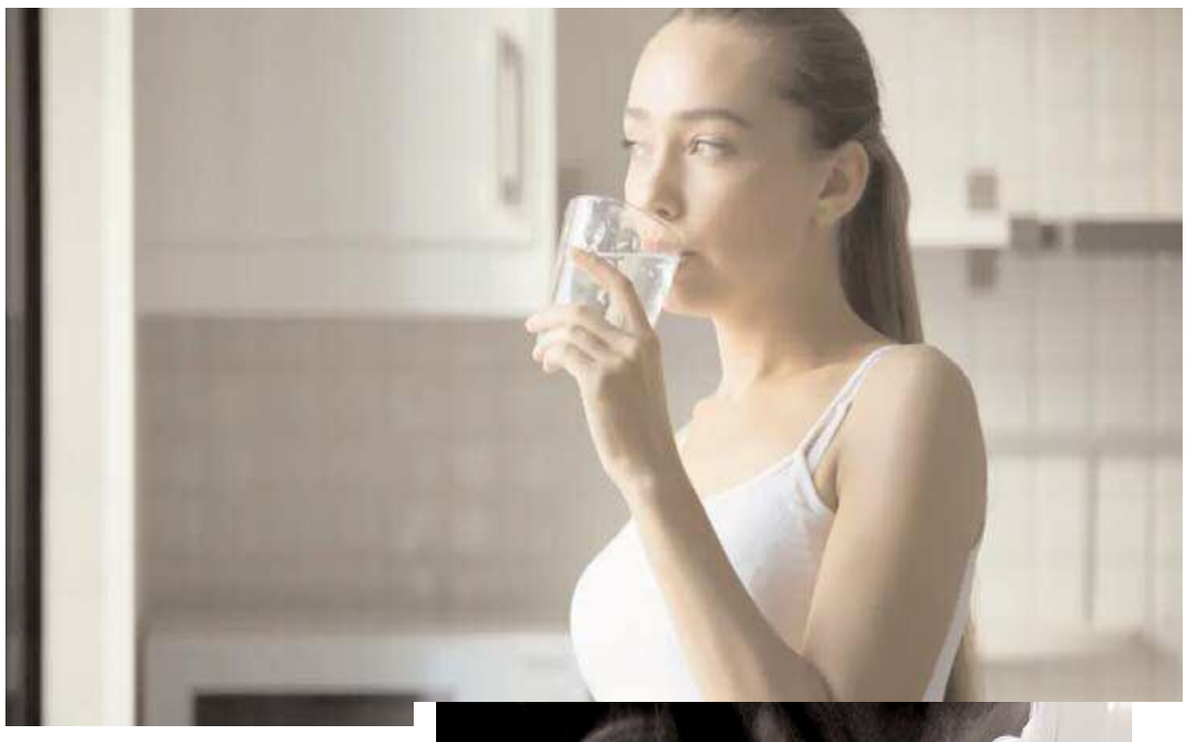

खुद को हेल्दी और फिट रखने के लिए लोग सुबह गुनगुने पानी से अपने दिन की शुरूआत करते हैं. ज्यादातर फिटनेस कोच से लेकर सेलिब्रिटीज भी इस अपने दिन की शुरुआत इसी रुटीन के साथ करते हैं. सुबह उठते ही उन्हें गुनगुना पानी चाहिए होता है. लेकिन कुछ ऐसे लोग भी हैं, जो इस रुटीन को ठीक नहीं मानते हैं. फायदे के साथ-साथ गुनगुने पानी के नुकसान भी हैं.

कुछ ऐसे लोग भी हैं, जो इस बात को लेकर कंफ्यूज रहते हैं आखिर सही क्या है. क्या गुनगुने पानी से अपने दिन की शुरूआत करनी चाहिए. तो आइए हेल्थ एक्सपर्ट से ही इसके बारे में जानने की कोशिश करते हैं. डॉ. वरलक्ष्मी ने हाल ही में एक इंस्टाग्राम पोस्ट के जरिए इसके बारे में बताया है.

पानी पीने का तरीका

कई बार वेट लॉस करने या फिर स्किन को ग्लोइंग बनाने के चक्कर में पानी पीने की टार्गेट रखते हैं. वे पूरा दिन इसी रुटीन के साथ चलते हैं. लेकिन हेल्थ के लिहाज से ये ठीक नहीं है. डॉ. वरलक्ष्मी का कहना है कि पानी तभी पीना चाहिए जब आपको प्यास लगे. पानी पीने के तुरंत बाद सॉलिड चीजें न खाएं.

इन बातों का रखें ख्याल

ज्यादातर लोग सुबह उठते ही 1 या 2 गिलास पानी पी लेते हैं. ऐसा करने से उनका मानना है कि पेट साफ होगा. लेकिन इसका नुकसान भी है कि रातभर में आपके मुंह में कई तरह के बैक्टीरिया पनपते हैं. सुबह बिना मुंह साफ किए यही बैक्टीरिया आपके पेट में चले जाते हैं. इस कारण कई परेशानियां बढ़ती हैं.ऐसे में आप गुनगुना पानी हमेशा ब्रश करने के बाद ही पिएं.

क्या कहते हैं एक्सपर्ट

इस बात में कोई शक नहीं है कि अपने दिन की शुरूआत गुनगुने पानी के साथ की जाए. लेकिन इसके साथ कुछ नियमों को फॉलो किया जाना भी जरूरी है. पानी हमेशा ब्रश करने के बाद ही पिएं. वर्कआउट करने से पहले पानी न पिएं. सुबह ब्रेकफास्ट के साथ आप थोड़ा गुनगुना पानी पी सकते हैं. हालांकि, 100द्वद्य से ज्यादा पानी न पिएं.

कोचाधामन प्रखंड में जनगणना प्रशिक्षण सम्पन्न, 705 प्रगणक व पर्यवेक्षक हुए प्रशिक्षित

वीरेंद्र चौहान, समाज जागरण ब्यूरो किशनगंज।

कोचाधामन प्रखंड में 13 अप्रैल से प्रारंभ जनगणना प्रशिक्षण कार्यक्रम का सफल समापन हो गया। इस दौरान प्रखंड के पांच प्रमुख प्रशिक्षण स्थलों–प्रखंड सभागार, मनरेगा भवन सभागार, +2 उच्च विद्यालय कोचाधामन (कक्ष संख्या 1 एवं 2) तथा स्मार्ट क्लास–में अलग-अलग बैचों में कुल 705 प्रगणकों एवं पर्यवेक्षकों को व्यापक प्रशिक्षण प्रदान किया गया।

प्रशिक्षण सत्रों में मास्टर ट्रेनर के रूप में राम प्यारे, नोइन कमर, नादिर आलम, जफर आलम, अरुण यादव, रियाज अनवर, शहबाज साहिल, सुनील मांझी, बजरंगी शाह एवं मंसूर आलम ने महत्वपूर्ण भूमिका निभाई। सभी प्रशिक्षकों ने प्रतिभागियों को जनगणना से संबंधित प्रत्येक पहलू–मकान सूचीकरण, डेटा संग्रहण की प्रक्रिया, प्रश्नावली की समझ तथा फील्ड कार्य के दौरान अपनाई जाने वाली सावधानियों–के बारे में विस्तारपूर्वक जानकारी दी। प्रशिक्षण को व्यवहारिक और प्रभावी बनाने के लिए प्रोजेक्टर एवं अन्य तकनीकी संसाधनों का भी उपयोग किया गया।

गौरतलब है कि प्रस्तावित जनगणना 2027 का प्रथम चरण ह्यमकान सूचीकरणह्न है। इस चरण के अंतर्गत 17 अप्रैल 2026 से 1 मई 2026 तक नागरिकों को स्वयं अपनी गणना (स्व-गणना) करने का अवसर दिया गया है। इसके पश्चात 2 मई 2026 से प्रगणक एवं पर्यवेक्षक अपने-अपने आवंटित क्षेत्रों में जाकर घर-घर सर्वेक्षण करेंगे। इस प्रक्रिया में प्रत्येक परिवार से कुल 34 प्रश्न पूछे जाएंगे, जिनके माध्यम से आवश्यक जनसांख्यिकीय एवं सामाजिक-आर्थिक जानकारी एकत्र की जाएगी। प्रखंड में कुल 545 प्रगणकों एवं 95 पर्यवेक्षकों को क्षेत्र आवंटित किया गया है, जबकि 65 कर्मियों को रिजर्व के रूप में रखा गया है, ताकि आवश्यकता पड़ने पर उन्हें कार्य में लगाया जा सके।

प्रशिक्षण के दौरान प्रत्येक कक्ष में प्रोजेक्टर संचालन हेतु कार्यपालक सहायकों की प्रतिनियुक्ति की गई थी तथा अन्य व्यवस्थाओं के लिए कार्यालय कर्मियों को भी जिम्मेदारी सौंपी गई थी। तीन दिवसीय प्रशिक्षण के प्रत्येक बैच के लिए चाय, नाश्ता एवं भोजन की समुचित व्यवस्था चार्ज पदाधिकारियों द्वारा सुनिश्चित की गई।

समापन अवसर पर चार्ज पदाधिकारी सह प्रखंड विकास पदाधिकारी ने प्रशिक्षण में भाग लेने वाले सभी प्रतिभागियों का स्वागत एवं आभार व्यक्त किया। उन्होंने कहा कि जनगणना एक अत्यंत महत्वपूर्ण राष्ट्रीय कार्य है, जिसकी सफलता में प्रत्येक कर्मी की भूमिका अहम है। उन्होंने उपस्थित कर्मियों से अपील की कि वे आम जनता को अधिक से अधिक स्व-गणना के लिए प्रेरित करें तथा अपने दायित्वों का निर्वहन पूरी निष्ठा एवं जिम्मेदारी के साथ करें। इस अवसर पर शीला, फराग, साहेबुज्जमा, फजले रसूल, जयराम, रविरंजन, नजरुल, गुफरान, पूजा, अनुराधा, गुड़िया सहित कई अन्य कर्मी भी उपस्थित रहे। प्रशिक्षण अवधि के दौरान अपर चार्ज पदाधिकारी एवं जिला स्तरीय अधिकारियों द्वारा समय-समय पर कार्यक्रम का निरीक्षण कर आवश्यक दिशा-निर्देश दिए गए। इस प्रकार सुव्यवस्थित योजना एवं समुचित प्रशिक्षण के साथ कोचाधामन प्रखंड जनगणना 2027 के प्रथम चरण के सफल संचालन के लिए पूरी तरह तैयार नजर आ रहा है।

राज्यपाल के प्रस्तावित आगमन को लेकर डीएम ने की तैयारियों की समीक्षा

वीरेंद्र चौहान, समाज जागरण ब्यूरो किशनगंज।

किशनगंज। राज्यपाल के प्रस्तावित आगमन के मद्देनजर जिला पदाधिकारी विशाल राज की अध्यक्षता में समाहरणालय स्थित कार्यालय कक्ष में समीक्षा बैठक आयोजित की गई। बैठक में विभिन्न विभागों द्वारा की जा रही तैयारियों की विस्तार से समीक्षा की गई तथा आवश्यक दिशा-निर्देश दिए गए।

बैठक के दौरान जिला पदाधिकारी ने सभी पदाधिकारियों को कार्यशैली में सुधार लाने का निर्देश देते हुए कहा कि एक व्यक्ति की लापरवाही से संपूर्ण व्यवस्था प्रभावित हो सकती है। उन्होंने सभी कार्यों को तत्परता एवं पूर्ण ईमानदारी के साथ समयबद्ध ढंग से पूरा करने पर बल दिया।

डीएम ने स्पष्ट किया कि राज्य स्तर से तैयारियों की लगातार समीक्षा की जा रही है तथा किसी भी प्रकार की त्रुटि पाए जाने पर संबंधित पदाधिकारी के विरुद्ध कार्रवाई की जा सकती है। उन्होंने सभी विभागों को अपने-अपने कार्यों पर विशेष ध्यान देने का निर्देश दिया।

बैठक में जनगणना के तहत स्व-गणना (सेल्फ एन्यूमरेशन) की प्रगति की समीक्षा की गई। इस संबंध में जीविका एवं शिक्षा विभाग से जानकारी प्राप्त की गई। साथ ही, राज्यपाल द्वारा जिला प्रशासन के साथ प्रस्तावित समीक्षा बैठक के एजेंडा पर भी विस्तार से चर्चा हुई तथा प्रस्तुतीकरण (पीपीटी) के विभिन्न बिंदुओं की समीक्षा की गई। जिला पदाधिकारी ने कार्यपालक पदाधिकारी, नगर परिषद को डीआरडीए, समाहरणालय परिसर एवं सर्किट हाउस में साफ-सफाई सुनिश्चित कराने का निर्देश दिया। इसके अतिरिक्त बिना अनुमति मुख्यालय छोड़ने वाले पदाधिकारियों के विरुद्ध सख्त कार्रवाई की चेतावनी दी गई।

उन्होंने कहा कि किसी भी कार्य के निष्पादन में अन्य विभागों के सहयोग की आवश्यकता होने पर संबंधित विभाग से तत्काल समन्वय स्थापित किया जाए। यदि सहयोग प्राप्त नहीं होता है, तो इसकी सूचना वरीय पदाधिकारी को अविलंब दी जाए।

डीएम ने सभी पदाधिकारियों को राज्यपाल के आगमन को सफल एवं सुव्यवस्थित बनाने के लिए आपसी समन्वय के साथ कार्य करने का निर्देश दिया।

बैठक में उप विकास आयुक्त प्रदीप कुमार झा, अपर समाहर्ता अमरेन्द्र कुमार पंकज, जिला पंचायत राज पदाधिकारी जफर आलम, जिला योजना पदाधिकारी-सह-जिला सूचना एवं जनसंपर्क पदाधिकारी कुंदन कुमार सिंह, अनुमंडल पदाधिकारी अनिकेत कुमार सहित अन्य जिला स्तरीय पदाधिकारी उपस्थित थे।

जिलाध्यक्ष बनने के बाद कांग्रेस नेता की एसपी व डीएम से शिष्टाचार भेंट

वीरेंद्र चौहान, समाज जागरण ब्यूरो किशनगंज।

किशनगंज। भारतीय राष्ट्रीय कांग्रेस, किशनगंज के नवनियुक्त जिलाध्यक्ष शहाबुल अख्तर ने पदभार संभालने के बाद पहली बार जिले के पुलिस अधीक्षक संतोष कुमार एवं जिला पदाधिकारी विशाल राज से शिष्टाचार भेंट की।

मुलाकात के दौरान जिले के विकास, विधि-व्यवस्था, जनसामान्य की समस्याओं तथा अन्य महत्वपूर्ण मुद्दों पर सकारात्मक एवं सार्थक चर्चा हुई। इस अवसर पर जिलाध्यक्ष ने कहा कि प्रशासन के साथ समन्वय स्थापित कर जिले के समग्र विकास, सामाजिक सद्भाव एवं शांति व्यवस्था को मजबूत करना उनकी प्राथमिकता होगी।

शहाबुल अख्तर ने प्रशासनिक अधिकारियों द्वारा दिए गए सम्मान एवं सहयोग के लिए आभार व्यक्त किया। उन्होंने कहा कि वे आम जनता की समस्याओं के समाधान एवं जनहित के कार्यों के प्रति पूरी निष्ठा और ईमानदारी से प्रतिबद्ध रहेंगे। उन्होंने यह भी कहा कि जनता की सेवा ही उनकी सर्वोच्च प्राथमिकता है और वे निरंतर जनहित के मुद्दों को प्रमुखता से उठाते रहेंगे।

'सबका सम्मान-जीवन आसान' के तहत डीएम ने सुनीं जनसमस्याएं

वीरेंद्र चौहान, समाज जागरण ब्यूरो किशनगंज।

बिहार सरकार के सात निश्चय-3 कार्यक्रम के अंतर्गत सबका सम्मान-जीवन आसान (ईज ऑफ लिविंग) पहल को प्रभावी बनाने के उद्देश्य से जिला पदाधिकारी विशाल राज ने आमजनों की समस्याओं की सुनवाई की।

इस अवसर पर जिला पदाधिकारी ने सभी पदाधिकारियों को निर्देश दिया कि सप्ताह में दो दिन–सोमवार एवं शुक्रवार–को वे अनिवार्य रूप से अपने-अपने कार्यालयों में उपस्थित रहकर लोगों की समस्याएं सुनें और उनका त्वरित समाधान सुनिश्चित करें। उन्होंने कहा कि सभी सरकारी कार्यालयों में आगंतुकों के लिए बैठने की समुचित व्यवस्था, स्वच्छ पेयजल एवं शौचालय जैसी बुनियादी सुविधाएं उपलब्ध रहनी चाहिए। साथ ही प्रत्येक कार्यालय में आगंतुक पंजी का संधारण करते हुए प्राप्त शिकायतों की प्रविष्टि एवं समयबद्ध निष्पादन सुनिश्चित किया जाए।

जिला पदाधिकारी ने प्रखंड, पंचायत एवं जिला स्तर पर प्रतिदिन आगंतुकों की संख्या की रिपोर्टिंग अनिवार्य करने का भी निर्देश दिया। उन्होंने स्पष्ट किया कि किसी भी प्रकार की समस्या उत्पन्न होने पर संबंधित पदाधिकारी तत्काल अपने वरीय अधिकारी को सूचित करें।

उन्होंने कहा कि आमजनों को किसी प्रकार की असुविधा नहीं होनी चाहिए। यदि किसी कारणवश संबंधित पदाधिकारी अनुपस्थित रहते हैं, तो उनके स्थान पर अधिकृत पदाधिकारी लोगों की समस्याएं सुनेंगे। जिन पदाधिकारियों के पास एक से अधिक कार्यालयों का प्रभार है, वे निर्धारित समय के अनुसार सभी कार्यालयों में उपस्थिति सुनिश्चित करेंगे।

डीएम ने चेतावनी देते हुए कहा कि निदेशों की अवहेलना अथवा लापरवाही पाए जाने पर संबंधित पदाधिकारी के विरुद्ध कड़ी कार्रवाई की जाएगी।

नबीनगर में दूध लेकर लौट रहे युवक को बेलगाम हाईवा ने रौंदा हुई दर्दनाक मौत

समाज जागरण अनील कुमार संवाददाता नबीनगर (औरंगाबाद)

नबीनगर (बिहार) नबीनगर में शुक्रवार को सुबह सुबह हुई सड़क हादसे में एक युवक की दर्दनाक मौत हो गई।जानकारी के अनुसार नबीनगर थाना क्षेत्र के बेलाई पंचायत के पोखराहा गांव निवासी युगल सिंह के 35 वर्षीय पुत्र ओम प्रकाश उर्फ के डी बसन बीघा मोड़ के समीप स्थित अपने आवास पर सुबह दूध

लेकर लौट रहे थे कि पीछे से आ रही बेलगाम हाईवा ने उन्हें रौंद दिया।जीवित समझकर गंभीर रूप से जख्मी ओम प्रकाश को स्थानीय लोगों ने तत्काल उन्हें इलाज के लिए औरंगाबाद सदर अस्पताल लेकर आए लेकिन चिकित्सकों ने नब्ज टटोलते ही मृत घोषित कर दिया। सूचना पर पहुंची नगर थाने की पुलिस ने शव को कब्जे में लेकर पोस्टमार्टम कराकर परिजनों को सौंप दिया ।इधर इस घटना के बाद परिजनों के बीच मातम छा गया है जबकि ग्रामीणों में रोष है।

नबीनगर में आक्रोशित ग्रामीणों ने किया रोड जाम, हाईवा जप्त चालक गिरफ्तार

समाज जागरण अनील कुमार संवाददाता नबीनगर (औरंगाबाद)

नबीनगर (बिहार) नबीनगर के बसन बीघा मोड़ के समीप शुक्रवार को एक तेज रफ्तार हाइवा ने युवक को कुचल दिया। हादसे में युवक की मौत हो गई। घटना से आक्रोशित ग्रामीणों ने नबीनगर के बसन बीघा मोड़ चौराहे को जाम कर दिया।सड़क जाम होने से नबीनगर-औरंगाबाद मुख्य मार्ग पर गाड़ियों की लंबी कतार लग गई। आम यात्री और नागरिक घंटों जाम में फंसे रहे और हलकान होते रहे।आक्रोशित ग्रामीणों ने थाना मोड़ और पुनपुन पुल के समीप टंडवा रोड पर भी बांस बल्ला से बैरियर लगाकर सड़क जाम किया है।हादसे के बाद चालक हाइवा लेकर भागने लगा। ग्रामीणों ने पीछा कर कुछ दूरी पर हाइवा को पकड़ लिया। चालक को पकड़कर ग्रामीणों ने पुलिस के हवाले कर दिया। पुलिस

ने हाइवा को जब्त कर चालक को हिरासत में ले लिया है।चालक का कहना है कि झपकी आने के कारण यह घटना घटी।आक्रोशित लोगों का कहना है कि बसन बीघा मोड़ पर आए दिन तेज रफ्तार वाहनों से हादसे होते हैं। स्पीड ब्रेकर और ट्रैफिक पुलिस की व्यवस्था नहीं होने से दुर्घटनाएं बढ़ रही हैं। ग्रामीणों ने मृतक के परिजनों को उचित मुआवजा और दोषी चालक पर कड़ी कार्रवाई की मांग की।सूचना मिलते ही नबीनगर थाना पुलिस टीम मौके पर पहुंची। पुलिस ने लोगों को समझा-बुझाकर जाम हटवाया। थानाध्यक्ष ने बताया कि शव को पोस्टमार्टम कराकर परिजनों को सौंप दिया गया है। चालक को हिरासत में लेकर आगे की कार्रवाई की जा रही है।

खड़े ट्रक से भिड़ा कंटेनर, बड़ा हादसा टला

पंकज कुमार पाठक, दैनिक समाज जागरण

पदमा ओपी क्षेत्र के ग्राम 4 माइल के पास शुक्रवार को राष्ट्रीय राजमार्ग-33 पर एक तेज रफ्तार कंटेनर सड़क किनारे खड़े ट्रक से टकरा गया। हादसे में पार्सल और कूरियर से भरा कंटेनर बुरी तरह क्षतिग्रस्त हो गया, हालांकि चालक पूरी तरह

सुरक्षित रहा, जिससे बड़ा हादसा टल गया।

प्रत्यक्षदर्शियों के अनुसार, टक्कर के

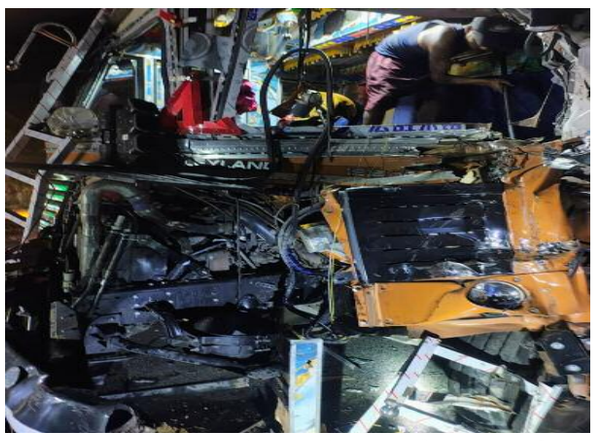

तुरंत बाद ट्रक चालक वाहन लेकर मौके से फरार हो गया, जिसके कारण उसकी पहचान नहीं हो सकी है। कंटेनर के अगले हिस्से को जोरदार क्षति पहुंची, लेकिन उसमें लदा सामान सुरक्षित बताया जा रहा है।

घटना की सूचना मिलते ही पदमा ओपी पुलिस मौके पर पहुंची और स्थिति का जायजा लिया। पुलिस ने तत्परता दिखाते हुए क्षतिग्रस्त कंटेनर को सड़क से हटवाया, जिससे राष्ट्रीय राजमार्ग पर यातायात बाधित नहीं हुआ और जल्द ही आवागमन सामान्य हो गया।

स्थानीय लोगों का कहना है कि इस मार्ग पर भारी वाहनों की लगातार आवाजाही के कारण दुर्घटनाओं का खतरा बना रहता है। पुलिस फरार ट्रक और उसके चालक की तलाश में जुटी है और मामले की जांच जारी है।

टंडवा की स्थिति बदहाल :अतिक्रमण मुक्त एवं विकास के लिए अधिकारियों से लगाई गुहार

समाज जागरण अनील कुमार संवाददाता नबीनगर (औरंगाबाद)

नबीनगर (बिहार) नबीनगर प्रखंड के टंडवा ग्रामवासियों ने रजिस्टर्ड डाक द्वारा आवेदन भेजकर टंडवा को अतिक्रमण मुक्त करने एवं विकास कार्यों को लेकर अधिकारियों से गुहार लगाई है।आवेदन में कहा गया है कि आजादी की लड़ाई में अग्रणी भूमिका निभाने वाला टंडवा गांव आज नारकीय स्थिति में है। अतिक्रमण के कारण मेला, बस स्टैंड, बाजार और खेल मैदान सब बदहाल हो चुके हैं। इससे परेशान होकर गांव के निवासी एवं सामाजिक कार्यकर्ता शिवशंकर प्रसाद ने उपजिलाधिकारी औरंगाबाद और प्रखंड विकास पदाधिकारी नबीनगर को आवेदन देकर अतिक्रमण हटाने और विकास कार्य कराने की मांग की है।आवेदन में उठाए गए मुख्य मुद्दे हैंझ1.टंडवा में पुनपुन तट पर स्थित सूर्य मंदिर में कार्तिक पूर्णिमा और छठ पर बड़ा मेला लगता है।

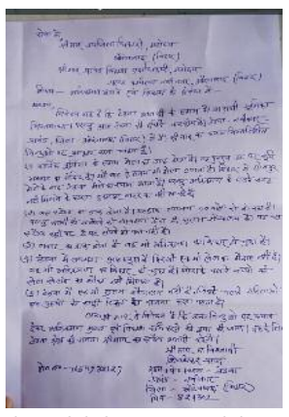

सोनपुर मेले के बाद टंडवा मेले का स्थान आता है। लेकिन अतिक्रमण के कारण जगह नहीं मिलने से बाहर के दुकानदार नहीं आ रहे हैं।2. करीब 40 वर्षों से बस स्टैंड का डाक हो रहा है, लेकिन यात्रियों के बैठने की व्यवस्था नहीं है। सुलभ शौचालय भी नहीं है। लोगों को पता ही नहीं कि बस स्टैंड कहां है।बाजार का डाक भी अतिक्रमण का शिकार हो चुका है।

4.टंडवा में आठ स्कूल होने के बावजूद एक भी खेल का मैदान नहीं है। अतिक्रमण के कारण बच्चों को खेलने का मौका नहीं मिलता।5. पूरे टंडवा में एक भी सुलभ शौचालय नहीं होने से महिला-पुरुषों को भारी परेशानी होती है।आवेदन में जिक्र करते हुए शिवशंकर प्रसाद, ने कहा कि टंडवा ऐतिहासिक गांव है, लेकिन अतिक्रमण के कारण विकास रुक गया है। उन्होंने प्रशासन से अतिक्रमण मुक्त कराकर विकास कार्य शुरू करने की गुहार लगाई है। ग्रामीणों का कहना है कि अगर प्रशासन जल्द कार्रवाई करे तो टंडवा फिर से अपनी पुरानी पहचान पा सकता है। गौरतलब है कि पूर्व में भी ग्रामीणों द्वारा अतिक्रमण मुक्त के लिए अधिकारियों से गुहार लगाई जा चुकी है।।वहीं अतिक्रमण और नागरिक सुविधाओं को लेकर समाचार पत्रों में भी कई बार प्रकाशित किया जा चुका है लेकिन स्थिति ज्यों की त्यों बनी हुई है

नबीनगर के मंगल बाजार में शोपीस बना वाटर कूलर, नगर पंचायत घड़े से बुझा रही राहगीरों की प्यास

समाज जागरण अनील कुमार संवाददाता नबीनगर+औरंगाबाद)

नबीनगर (बिहार)नगर पंचायत नबीनगर द्वारा यात्रियों की सुविधा के लिए मंगल बाजार में लगाया गया वाटर कूलर अपने स्थापना काल से आज तक एक बूंद भी पानी नहीं पिला सका है। लाखों की लागत से लगा यह वाटर कूलर प्रतिदिन मंगल बाजार चौक पर सिर्फ धूल फांक रहा है। गर्मी में तापमान 43 डिग्री पार कर चुका है। मंगल बाजार नबीनगर का मुख्य चौक है जहां सब्जी मंडी और दर्जनों दुकानों के कारण हजारों लोगों की आवाजाही रहती है। यात्रियों और राहगीरों को पीने के पानी के लिए भटकना पड़ता है, जबकि नगर पंचायत का वाटर कूलर बंद पड़ा है। स्थानीय लोगों का

आरोप है कि उद्घाटन के बाद से ही मशीन कभी चली ही नहीं।

लगातार मिल रही शिकायतों के बाद नगर पंचायत की नींद टूटी। शुक्रवार से सब्जी मंडी के पास मिट्टी का एक घड़ा रखवाया गया है। इसी घड़े के पानी से राहगीर और सब्जी खरीदने आए लोग तपती गर्मी में अपनी प्यास बुझा रहे हैं। स्थानीय दुकानदारों का कहना है कि वाटर कूलर लगाने से पहले प्रचार तो खूब किया गया, लेकिन मेंटेनेंस की सुध किसी ने नहीं ली। लाखों रुपये खर्च कर लगाई गई मशीन शोभा की वस्तु बन गई है। लोगों ने मांग की है कि वाटर कूलर को तुरंत चालू कराया जाए और गर्मी को देखते हुए मुख्य चौक-चौराहों पर और प्याऊ की व्यवस्था की जाए।

बिहार में शराबबंदी कानून में नहीं होगा कोई बदलाव

समाज जागरण पटना जिला संवाददाता:- वेद प्रकाश

पटना/ बिहार विधानसभा में बहुमत प्रस्ताव पर चर्चा के दौरान उपमुख्यमंत्री विजय कुमार चौधरी ने राज्य की शराबबंदी नीति पर सरकार का रुख स्पष्ट कर दिया है। उन्होंने सदन में घोषणा की कि मद्य निषेध कानून राज्य में पूरी तरह प्रभावी रहेगा और इसमें किसी भी तरह के बदलाव की कोई गुंजाइश नहीं है। विजय चौधरी ने कहा कि यह कानून सभी दलों की सर्वसम्मति से बना था, लेकिन अब इसे सोची-समझी साजिश के तहत बदनाम किया जा रहा है। उन्होंने तर्क दिया कि जब दोषियों को सजा मिल रही है, तो कानून को विफल नहीं कहा जा सकता। उन्होंने स्पष्ट किया कि संदिग्ध मौतों को बिना जांच के 'जहरीली शराब' से जोड़ना गलत है और मुख्यमंत्री सम्राट चौधरी के नेतृत्व में सरकार इसे और अधिक प्रभावी बनाएगी। अपने संबोधन में उपमुख्यमंत्री ने पूर्व मुख्यमंत्री नीतीश कुमार के योगदान की जमकर प्रशंसा की। उन्होंने कहा कि नीतीश कुमार ने सत्ता में रहते हुए नई पीढ़ी को अवसर देने की जो मिसाल पेश की है, उस पर आने वाली पीढ़ियां गर्व करेंगी। उन्होंने यह भी संकेत दिया कि 2025 से 2030 तक भी बिहार की सरकार नीतीश कुमार के मार्गदर्शन और नीतियों पर ही आगे बढ़ेगी। तेजस्वी यादव पर निशाना साधते हुए चौधरी ने कहा कि विपक्ष को सत्ता न मिल पाने का मलाल है। उन्होंने कटाक्ष किया कि यदि यही स्थिति रही, तो एनडीए की तीसरी पीढ़ी भी बिहार पर शासन करेगी। उन्होंने भावुक होते हुए सदन में नीतीश कुमार की कमी का जिक्र किया, लेकिन साथ ही स्थिरता और विकास का भरोसा भी दिलाया। इस चर्चा ने यह साफ कर दिया है कि नेतृत्व परिवर्तन के बावजूद बिहार सरकार अपनी पुरानी सामाजिक नीतियों और विकास के एजेंडे से पीछे हटने वाली नहीं है।

पटना में प्रेमी संग भागी नाबालिग की संदिग्ध मौत

अपहरण के आरोपी प्रेमी को पुलिस ने किया गिरफ्तार

समाज जागरण पटना जिला संवाददाता:- वेद प्रकाश

पटना/ बिहार की राजधानी पटना के नौबतपुर इलाके में एक नाबालिग लड़की की संदिग्ध परिस्थितियों में मौत से सनसनी फैल गई है। मृतका दो दिन पहले अपने प्रेमी महेश कुमार के साथ घर से फरार हुई थी, जिसके बाद परिजनों ने अपहरण की प्राथमिकी दर्ज कराई थी। पुलिस ने त्वरित कार्रवाई करते हुए आरोपी प्रेमी को गिरफ्तार कर लिया है।जानकारी के अनुसार, मृतका और विक्रम निवासी महेश कुमार एक-दूसरे से प्रेम करते थे और शादी करना चाहते थे। अलग-अलग जातियों से होने के कारण लड़की के परिजन इस रिश्ते के सख्त खिलाफ थे। दो दिन पहले जब लड़की घर से गायब हुई, तो उसके पिता ने आईआईटी थाना (अमहारा) में महेश और उसके परिजनों के विरुद्ध अपहरण का मामला दर्ज कराया था।इसी बीच, परिजनों को दोनों के ठिकाने का पता चला और उन पर घर लौटने का दबाव बनाया गया। बताया जा रहा है कि इसी घटनाक्रम के दौरान लड़की ने कथित तौर पर जहर खा लिया। पुलिस उसे आनन-फानन में पटना एम्स ले गई, जहां चिकित्सकों ने उसे मृत घोषित कर दिया। मृतका के परिजनों का आरोप है कि महेश ने पहले उनकी बेटी को बहला-फुसलाकर अगवा किया और बाद में उसकी हत्या कर दी। वहीं, पुलिस इसे प्रथम दृष्टया आत्महत्या मान रही है, लेकिन हत्या के पहलू को भी नकारा नहीं जा रहा है। थाना प्रभारी रोशन कुमार राज ने बताया कि पोस्टमार्टम रिपोर्ट और कॉल रिकॉर्ड्स की जांच के बाद ही मौत के असली कारणों का पता चल सकेगा। फिलहाल आरोपी प्रेमी को हिरासत में लेकर पूछताछ की जा रही है। पुलिस ने शव का पोस्टमार्टम कराकर परिजनों को सौंप दिया है। इस घटना ने एक बार फिर सामाजिक दबाव और प्रेम संबंधों के बीच उपजे हिंसक हालातों पर गंभीर सवाल खड़े कर दिए हैं। प्रशासन का दावा है कि जल्द ही मामले की निष्पक्ष जांच कर न्याय सुनिश्चित किया जाएगा।

बिहार विधानसभा में विश्वास मत के दौरान तीखी नोकझोंक

तेजस्वी ने सरकार की स्थिरता पर उठाए सवाल

समाज जागरण पटना जिला संवाददाता:- वेद प्रकाश

पटना/ बिहार विधानसभा में मुख्यमंत्री सम्राट चौधरी की सरकार के विश्वास मत के दौरान राज्य की राजनीतिक सरगर्मी चरम पर पहुंच गई। सदन में बहुमत पर चर्चा के दौरान नेता प्रतिपक्ष तेजस्वी यादव ने सत्तारूढ़ गठबंधन पर तीखा हमला बोलते हुए इसे 'अस्थिरता की सरकार' करार दिया। तेजस्वी यादव ने अपने संबोधन में भाजपा पर निशाना साधते हुए कहा कि पार्टी ने पूर्व मुख्यमंत्री नीतीश कुमार को राजनीतिक रूप से समाप्त कर दिया है। उन्होंने कटाक्ष किया कि "2025 से 30 फिर से नीतीश" का नारा देने वालों ने ही उन्हें हाशिये पर धकेल दिया है। तेजस्वी ने राज्य में बार-बार बदलती सरकारों का मुद्दा उठाते हुए कहा कि पिछले पांच वर्षों में पांच बार सरकार का स्वरूप बदलना विकास के लिए घातक है। विपक्ष ने वर्तमान मंत्रिमंडल के सदस्यों की राजनीतिक पृष्ठभूमि पर भी सवाल उठाए। तेजस्वी ने कहा कि मुख्यमंत्री सम्राट चौधरी खुद लालू प्रसाद यादव की विचारधारा से आए हैं, जबकि उपमुख्यमंत्री विजय चौधरी कांग्रेस और विजेंद्र यादव राजद की पृष्ठभूमि से रहे हैं। उन्होंने तंज कसा कि अब भाजपा केवल उनके परिवार पर 'परिवारवाद' का आरोप नहीं लगा सकती, क्योंकि सत्ता के नए समीकरणों में भी पारिवारिक राजनीति साफ दिख रही है। हैरानी भरा मोड़ तब आया जब तेजस्वी ने अंत में सम्राट चौधरी को समर्थन देने की बात कहकर भविष्य के नए संकेतों को जन्म दे दिया। इधर, सत्तारूढ़ पक्ष ने 201 विधायकों के समर्थन का दावा करते हुए अपनी जीत को सुनिश्चित बताया है।

राजनीतिक विश्लेषकों का मानना है कि यह सत्र केवल शक्ति प्रदर्शन नहीं, बल्कि 2025 के विधानसभा चुनावों से पहले बदलती राजनीतिक दिशा का प्रतिबिंब है। मतदान के परिणाम के साथ ही बिहार की राजनीति में एक नया अध्याय शुरू होने की उम्मीद है।